



RELATÓRIO DE ATIVIDADES

2018



SERGIPE
GOVERNO DO ESTADO

BELIVALDO CHAGAS SILVA

GOVERNADOR DO ESTADO

BENEDITO DE FIGUEIREDO

Secretário de Estado de Governo

JOSÉ CARLOS FELIZOLA SOARES FILHO

Secretário de Estado-Chefe da Casa Civil

ROSMAN PEREIRA DOS SANTOS

Secretário de Estado do Planejamento,
Orçamento e Gestão

VALBERTO DE OLIVEIRA LIMA

Secretário de Estado da Saúde

JOÃO ELOY DE MENEZES

Secretário de Estado da Segurança Pública

JOSUÉ MODESTO DOS PASSOS SUBRINHO

Secretário de Estado da Educação

ADEMÁRIO ALVES DE JESUS

Secretário de Estado da Fazenda

VALMOR BARBOSA BEZERRA

Secretário de Estado da Infraestrutura e do
Desenvolvimento Urbano

CRISTIANO BARRETO GUIMARÃES

Secretário de Estado da Justiça e de
Defesa ao Consumidor

ANTONIO HORA FILHO

Secretário de Estado do Esporte,
Lazer e da Juventude

JOSÉ MACEDO SOBRAL

Secretário de Estado da Mulher, da Inclusão e
Assistência Social, do Trabalho e dos Direitos Humanos

ESMERALDO LEAL DOS SANTOS

Secretário de Estado da Agricultura,
Desenvolvimento Agrário e da Pesca

MANOEL DO PRADO FRANCO NETO

Secretário de Estado do Turismo

JOSÉ SALES NETO

Secretário de Estado da Comunicação Social

JOÃO AUGUSTO GAMA DA SILVA

Secretário de Estado da Cultura

MARIA ROSILENE BEZERRA RODRIGUES

Secretário de Estado do Meio Ambiente
e dos Recursos Hídricos

JOSÉ AUGUSTO PEREIRA DE CARVALHO

Secretário de Estado do Desenvolvimento
Econômico e da Ciência e Tecnologia

ELIZIARIO SILVEIRA SOBRAL

Secretário-Chefe da Controladoria Geral do Estado

MARIA APARECIDA SANTOS GAMA DA SILVA

Procuradora-Geral do Estado

EDUARDO HENRIQUE SANTOS

Chefe do Gabinete Militar do Governo do Estado



Expediente SEPLAG

ROSMAN PEREIRA DOS SANTOS

Secretário de Estado do Planejamento,
Orçamento e Gestão

RENATA DÉDA DE ARAÚJO

Superintendente-Executiva de Estado do Planejamento,
Orçamento e Gestão

GUILHERME MAIA REBOUÇAS

Superintendente de Programação
Econômica e Orçamento

Equipe de Elaboração: Alessandra Brandão dos Santos, Antonio Marcos Almeida Nascimento,
Eduardo Antonio Carvalho Pereira Júnior, Gabrielle Monteiro Souza,
Jéssica Santos de Jesus, Riane Nunes Espinheira

Colaboração Especial: Ricardo Oliveira Lacerda de Melo - Assessor Econômico do Governo

ÍNDICE

APRESENTAÇÃO	- 06	
1. PANORAMA GERAL	- 07	
2. PERFIL DA ADMINISTRAÇÃO PÚBLICA: PODER EXECUTIVO	- 21	2.1. Estrutura Organizacional - 22
3. RESULTADOS DA GESTÃO POR EIXOS E PROGRAMAS TEMÁTICOS	- 24	3.1. EIXO I: Cuidar das Pessoas - 25
		3.1.1. Saúde ----- 25
		3.1.2. Educação ----- 29
		3.1.3. Segurança Pública e Administração Penitenciária ----- 35
		3.1.4. Proteção dos Direitos e Assistência Social ----- 42
		3.1.5. Cultura ----- 48
		3.2. EIXO II: Construir o Futuro
		3.2.1. Infraestrutura Logística e Desenvolvimento Urbano ----- 52
		3.2.2. Desenvolvimento Produtivo, Ciência, Tecnologia e Inovação ----- 65
		3.2.3. Desenvolvimento Rural, Agropecuária e Pesca ----- 71
		3.2.4. Turismo e Esporte ----- 83
		3.2.5. Gestão Ambiental e Saneamento Básico ----- 86
		3.3. EIXO TRANSVERSAL
		3.3.1. Gestão Pública ----- 102

APRESENTAÇÃO

Com o senso de dever cumprido, nesses oito meses de governo, e agora com a responsabilidade ainda maior de trabalhar em prol de Sergipe para honrar a oportunidade, generosamente concedida pela população, de governar nosso estado, apresento aos sergipanos este documento intitulado “Relatório de Atividades”, com as principais realizações do Governo do Estado no ano de 2018.

Em mais um ano de dificuldades financeiras, as prioridades tiveram que ser bem definidas, voltadas, principalmente, para as áreas sociais que lidam com as demandas das pessoas mais carentes.

Assim, apesar da restrição financeira, obtivemos bons resultados nas áreas prioritárias de nosso governo. Por exemplo, na área da Educação, no mês de setembro de 2018, o INEP - autarquia federal vinculada ao Ministério da Educação (MEC), divulgou o IDEB (Índice de Desenvolvimento da Educação Básica) do ano de 2017. Os índices das escolas estaduais sergipanas apresentaram significativa melhora em relação à última edição do IDEB, em 2015. Essa é uma das principais conquistas da gestão que agora termina. Os resultados animadores obtidos na Educação representam um grande estímulo para que o governo continue investindo mais e mais na educação pública, que é a chave para o desenvolvimento social.

Em 2018, mais 25 escolas implementaram o Ensino Médio Integral - EMI, atendendo a 6.696 alunos. Hoje temos 42 escolas nesta modalidade.

Na Segurança Pública, Sergipe já havia experimentado uma queda sensível no número de homicídios dolosos desde 2017, resultando em percentual 14% inferior a 2016. Já o ano de 2018 apresentou uma queda aproximada de 28% em relação a 2017, sendo o maior avanço obtido nos últimos 8 anos, demonstrando, sem sombra de dúvidas, o acerto das estratégias para a redução de crimes violentos.

Ainda na Segurança, destaca-se a realização do concurso público para Delegado da Polícia Civil, para soldados e oficiais, tanto da Polícia Militar como para o Corpo de Bombeiros Militar, todos em andamento, cujas nomeações ocorrerão em 2019.

Em relação à infraestrutura, destacamos a entrega de uma importante obra de mobilidade urbana na capital sergipana - a interligação das avenidas Augusto Franco (Rio de Janeiro) e Gasoduto, compreendendo a construção de um eixo em concreto armado e demais acessos do viaduto Manoel Celestino Chagas. O governo de Sergipe investiu R\$ 71.687.973,00 na execução dessa obra.

Outro grande investimento, que mudou o cenário da Zona Norte da capital, foi a duplicação da Avenida Euclides Figueiredo, o mais novo corredor viário de ligação da região metropolitana via zona norte e o centro da capital - e o primeiro calçadão da periferia de Aracaju.

Não podemos deixar de citar o maior investimento privado já realizado em Sergipe - a Usina Termoeletrica (UTE) Porto de Sergipe I, empreendimento capaz de diversificar a matriz energética do país e com capacidade de atender cerca de 15% da demanda por energia no Nordeste. Será a maior da termoeletrica da América Latina e, atualmente, sua implantação gera milhares de empregos diretos e indiretos.

Essas obras oportunizam melhores condições de acessibilidade e segurança para a população, e contribuem para o desenvolvimento socioeconômico do Estado.

Esperamos que este Relatório, além de possibilitar o conhecimento de muitas outras ações realizadas pelo Governo em 2018, sirva como mais um instrumento de transparência e de prestação de contas de nossa gestão.

BELIVALDO CHAGAS SILVA
Governador do Estado de Sergipe



PANORAMA GERAL

O ano de 2018 foi mais um de dificuldades para a economia brasileira. Alguns fatos marcantes restringiram a aceleração da retomada do crescimento, que foi iniciada no ano anterior, depois da estagnação do PIB em 2014 e das quedas abruptas da atividade econômica, em 2015 e 2016: Em primeiro lugar, a greve dos caminhoneiros que paralisou o país nos meses de maio e junho; em segundo lugar, a incerteza gerada pelo processo eleitoral polarizado politicamente; e, em terceiro lugar, a deterioração do cenário externo no segundo semestre do ano, com o acirramento das disputas comerciais lideradas pelo governo norte-americano, a piora relativa das condições de liquidez internacional e a crise cambial argentina. No âmbito interno, 2018 foi marcado também pela forte deterioração das finanças subnacionais, de estados e municípios.

De maneira geral, a retomada do crescimento das economias dos estados nordestinos vem se apresentando ainda mais lenta do que a média nacional. E a economia de Sergipe foi mais impactada pela crise nacional do que a média das unidades da federação, como tem sido característico dos estados mais dependentes das atividades da Petrobras, a exemplo do Rio de Janeiro e Rio Grande do Norte.

Três foram os fatores que mais restringiram a retomada do crescimento da economia sergipana em 2018: a crise do sistema Petrobrás, com a decisão da empresa de desmobilizar ativos e retrain sua atuação no estado, que se manifestou na desativação progressiva das atividades da Fábrica de Fertilizantes do Nordeste (FAFEN-SE) e na queda de 20% na produção estadual de petróleo e gás, na comparação entre janeiro e novembro de 2018 e o mesmo período do ano anterior; a estiagem no semiárido que provocou retração de 78% na produção de cereais, com destaque para o milho, cuja redução na produção alcançou 80%. O terceiro fator é a situação financeira ainda grave do estado e dos municípios.





O Governo de Sergipe realizou amplo esforço visando o saneamento das contas públicas: reviu contratos, passou o “pente fino” nas despesas e reduziu a estrutura administrativa. Todavia, o desempenho insuficiente das receitas, associado à fragilidade da retomada do crescimento econômico, o déficit anual de cerca de um bilhão de reais com a folha da previdência e o elevado comprometimento das receitas com o pagamento dos servidores ativos desenham um quadro de continuidade da fragilidade orçamentária e de caixa.

Apesar da crise financeira, o Governo de Sergipe deu passos importantes para o desenvolvimento econômico do nosso Estado. Vários projetos vêm sendo implantados, projetos esses que trouxeram muitos benefícios para todos os sergipanos.

Mesmo com todas as dificuldades decorrentes de uma das maiores crises da história econômica do Brasil, no ano passado teve início a implantação de um dos mais importantes investimentos privado da história de Sergipe, a Usina Termoeletrica Porto de Sergipe, no município da Barra dos Coqueiros.

Trata-se da maior termelétrica da América Latina, com investimentos de 5 bilhões de reais, que irá gerar mais de 2.000 empregos diretos e até 5 mil indiretos, durante a implantação.

A instalação do empreendimento vai ajudar a viabilizar o nosso Complexo Industrial-Portuário no litoral Norte do estado. Esse Complexo Industrial-Portuário terá para Sergipe papel semelhante a que o Complexo de Suape tem para Pernambuco ou o Complexo de Pecém tem para o Ceará.

A construção da Usina Termoeletrica de Sergipe está no seu ápice, ultrapassando 50% dos serviços executados, gerando 2.600 empregos diretos e indiretos. A operação comercial da usina começará em janeiro de 2020, conforme determinado no Leilão de Energia Nova A-5 realizado em abril de 2015, do qual a CELSE foi vitoriosa.

A UTE Porto de Sergipe, que processará gás natural em energia elétrica pela Linha de Transmissão, levará energia até a rede de transmissão e pelas Instalações Offshore, e contempla ainda uma unidade de armazenamento e regaseificação do Gás Natural Liquefeito (GNL) e transporte até a usina.

Nuvens no Cenário Externo

Depois de um período, entre 2017 e parte de 2018, de aceleração e de sincronização de crescimento entre as maiores economias mundiais, o ano de 2018 se encerrou com moderação e assincronia no ritmo de crescimento entre os países líderes, limitando a retomada da atividade econômica nos mercados emergentes e países em desenvolvimento.

Em 2019, China, Estados Unidos e Zona Europeia deverão registrar redução na taxa de incremento do PIB, enquanto o Japão deverá manter o desempenho já rebaixado de 2018. A moderação no crescimento nas grandes economias, novas rodadas de elevação nos juros básicos nos Estados Unidos e o recrudescimento das disputas comerciais são as principais ameaças à retomada do crescimento das economias em desenvolvimento, notadamente entre os exportadores de commodities, como são os casos dos países latino-americanos.

A edição de janeiro de 2019 do relatório Perspectivas Econômicas Globais, do Banco Mundial, aponta o aparecimento de horizonte nublado no cenário econômico em 2019, como combinação de certa moderação no ritmo de crescimento e condições financeiras menos favoráveis no cenário internacional. Os riscos afetariam especialmente Mercados Emergentes e Economias em Desenvolvimento (EMDEs, na sigla em inglês).

Alguns dos principais EMDEs já estariam se ressentindo de substanciais pressões do mercado financeiro. A situação externa menos favorável vem afetando o crescimento dessas economias, retirando impulso na retomada do crescimento dos países exportadores de commodities, enquanto as economias emergentes importadoras desses bens apresentam desaceleração nos seus ritmos de crescimento. O relatório do Banco Mundial é seco nas suas conclusões sobre as perspectivas da economia mundial: o céu está escurecendo e a retomada dos Mercados Emergentes e das Economias em Desenvolvimento simplesmente parou.

O PIB argentino, depois de crescer 2,9%, em 2017, deve ter recuado 2,8%, em 2018 e, em 2019, deverá apresentar nova forte retração, projetada em 1,7%. No caso do Brasil, o relatório reviu para metade a projeção feita no meio do ano, de crescimento de 2,4% para 2018; a nova estimativa é de crescimento para 2018 é de 1,2%, adição de apenas de 0,1 ponto percentual em relação ao PIB de 2017 (Ver Quadro 1).

Quadro 1. Taxa de crescimento do Produto Interno Bruto no Mundo e algumas áreas seleccionadas, 2016-2020 (%)

Áreas	2016	2017	2018	2019	2020
Mundo	2,4	3,1	3	2,9	2,8
Economias Avançadas	1,7	2,3	2,2	2	1,6
EUA	1,6	2,3	2,9	2,5	1,7
Zona do Euro	1,9	2,4	1,9	1,6	1,5
Japão	0,6	1,9	0,8	0,9	0,7
China	6,7	6,9	5,8	5,5	5,6
América Latina e Caribe	-1,5	0,8	0,6	1,7	2,4
Brasil	-3,3	1,1	1,2	2,2	2,4
Argentina	-1,8	2,9	-2,8	-1,7	2,7
Índia	7,1	6,7	7,3	7,5	7,5

Fonte: Banco Mundial, GEP janeiro de 2019

Dois tipos de ameaças podem ter maiores impactos sobre as economias dos países em desenvolvimento: o acirramento e a difusão das disputas comerciais e o fim do impulso causado pelo miniciclo de valorização das commodities, sem que aqueles países tenham aproveitado o período favorável para sanear a situação fiscal de suas economias e realizarem esforços para torná-las mais competitivas. A desaceleração no crescimento de algumas maiores economias do mundo já se reflete nos preços das commodities, fechando uma janela de oportunidade para os EMDEs. Em outras palavras, a moderação no crescimento global restringe a retomada no crescimento desses países.

O relatório destaca que o aperto mais acentuado do que esperado anteriormente nas condições de financiamento poderá impactar desfavoravelmente a atividade econômica das EMDEs e assinala que a escalada das tensões comerciais é outro grande risco negativo para a perspectiva global. O quadro 1 e os gráficos 1 e 2 apresentam a evolução do PIB de algumas das principais áreas entre 2016 e 2018 e as projeções do Banco Mundial para 2019 e 2020.

Gráfico 1: Taxa de crescimento do Produto Interno Bruto no Mundo e em algumas economia avançadas, 2016-2020 (%)

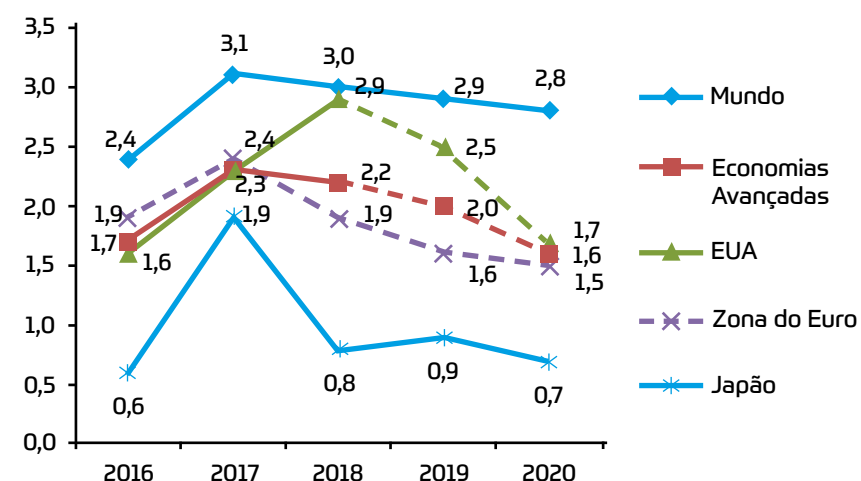

Fonte: Banco Mundial, GEP janeiro de 2019

Gráfico 2: Taxa de crescimento do Produto Interno Bruto no Mundo e em algumas economias em desenvolvimento, 2016-2020 (%)

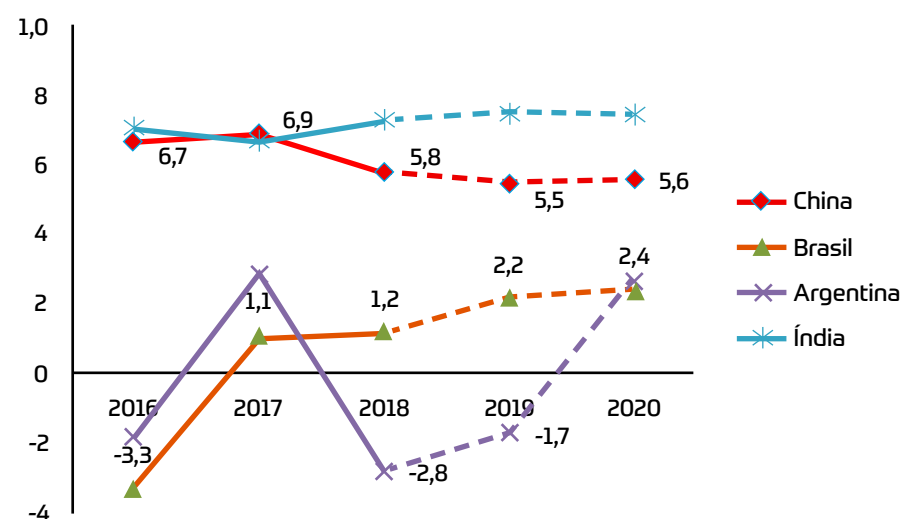

Fonte: Banco Mundial, GEP janeiro de 2019

Otimismo Precavido no Cenário Interno

Levantamento recente do Instituto Datafolha estimou que 65% dos brasileiros estão otimistas em relação à nova administração federal, entre aqueles que acreditam que o governo iniciado no dia 1º de janeiro de 2019 deverá ser bom ou ótimo.

O clima otimista que se instalou pós-eleição de 2018 não é suficiente, todavia, para superar as dificuldades atuais da economia brasileira; o ano de 2018 foi de resultados modestos e 2019, ainda que deva apresentar alguma melhoria em relação ao ano anterior, deverá obter conquistas limitadas quando são considerados os indicadores mais relevantes para o atual momento da vida nacional: finanças públicas, geração de emprego e elevação da renda dos brasileiros.

No início de 2018 havia a expectativa de que o PIB brasileiro apresentaria incremento de 2,7%, taxa que, se não é espetacular, indicaria possibilidades de retomada substantiva do crescimento econômico. O ritmo de retomada do nível de atividade da economia brasileira, todavia, ficou muito aquém do previsto no início do ano.

A realidade mostrou uma forte desaceleração do crescimento ao longo do ano, revelando o grau de dificuldade de dar partida a um novo ciclo de crescimento vigoroso que propicie elevação expressiva da renda e do emprego. Enquanto entre 2016 e 2017 a economia brasileira passou de uma retração de 3,3% do PIB para um incremento de 1,1%, registrando, portanto, um ganho de 4,4 pontos percentuais no ritmo de crescimento, entre esse último ano e 2018 o PIB agregou no máximo 0,3 pp na taxa de incremento, para se situar em torno 1,4%, se o resultado chegar a esse número. Ou seja, quando se considera o ritmo de retomada da economia depois da recessão, a economia brasileira andou de lado ao longo de 2018 (ver trechos finais das duas séries apresentadas no Gráfico 3, mostrando inclinações ínfimas).

Gráfico 3. Brasil. Taxa de crescimento do PIB Trimestral acumulado em quatro trimestres e em relação ao trimestre imediatamente anterior (%)

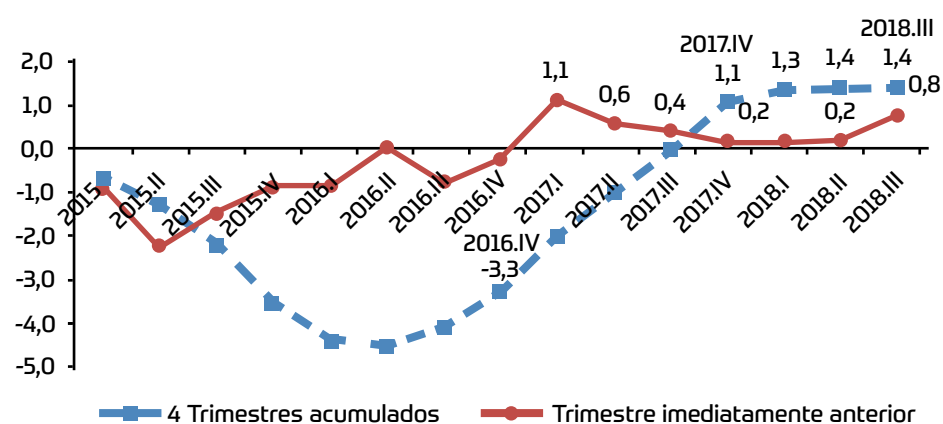

Fonte: IBGE.

Muito dos resultados que são apresentados como indicadores econômicos favoráveis, como a inflação comportada, juros básicos rebaixados e o saldo favorável da balança comercial, são na verdade reflexos da letargia da retomada do crescimento brasileiro.

Adicione-se que a recuperação do nível de atividade tem sido muito desigual em termos regionais: enquanto o Índice de Atividade Econômica do Banco Central (IBC-BR) apresentou incremento de 1,4%, na comparação entre os dez primeiros meses de 2018 e o mesmo período de 2017, no caso da região Nordeste o crescimento do Índice de Atividade Econômica Regional (IBC-R) no período se limitou a 0,2%.

Desde o início de 2018, na série de doze meses acumulados, a retomada da economia da região Nordeste vem desacelerando, assim como nas demais economias regionais, com a exceção da região Sul. A situação é mais preocupante para o Nordeste porque a retomada da economia da região já se mostrava mais débil antes da desaceleração recente (ver Gráfico 4).

Gráfico 4. Taxa de crescimento do Índice de Atividade do Banco Central do Brasil e das Regiões no acumulado em doze meses, em relação a igual período anterior (%)

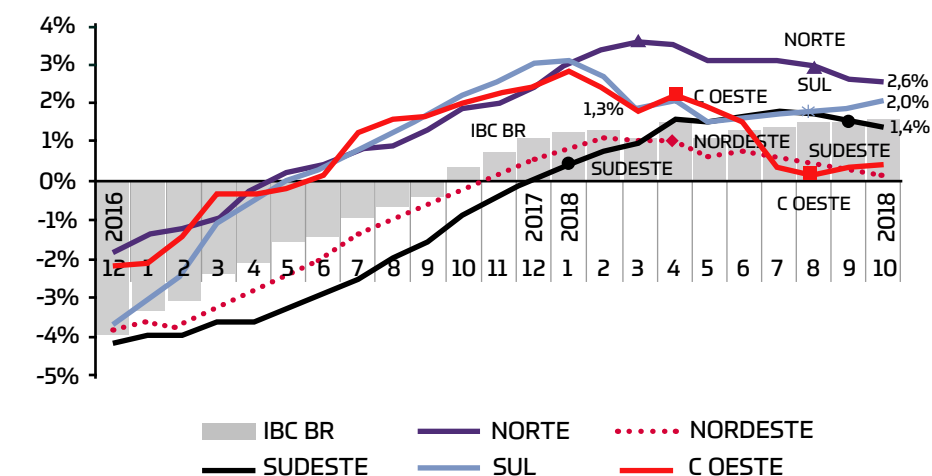

Fonte: Banco central do Brasil

Perspectivas

Apesar das dificuldades enfrentadas em 2018, a economia brasileira deverá acelerar o crescimento em 2019. As projeções podem variar entre 2,2%, do Relatório do Banco Mundial, até 2,8% de algumas instituições financeiras. É necessário, diante do cenário externo apresentado anteriormente, precaução em relação a expectativas muito otimistas. A principal força que deverá impulsionar o crescimento do PIB em 2019 tem um caráter quase que “autônomo”, no sentido de que, desde o 1º trimestre de 2017 a economia superou a etapa declinante do ciclo econômico e iniciou a de retomada. Ainda que a recuperação venha se revelando muito vacilante, os mecanismos cíclicos da atividade econômica devem continuar impulsionando alguma aceleração de crescimento.

A melhoria da confiança empresarial, em vários segmentos econômicos, e das famílias, associada ao resultado eleitoral e às expectativas em relação à implementação das reformas prometidas, pode constituir fator favorável à aceleração do crescimento, mas o impacto, a duração e os desdobramentos que terá são muito incertos e seus efeitos devem ser cotejados com as limitações e as incertezas persistentes, no cenário interno e no quadro internacional.

O ponto central, determinante para a intensidade da retomada do crescimento, é que não estão claras quais serão as forças de demanda que impulsionarão a economia em 2019 e anos seguintes. Por mais que os fatores relacionados à melhoria da confiança dos agentes econômicos possam atuar favoravelmente à expansão da demanda, persistem fortes restrições ao incremento dos gastos empresariais e do consumo das famílias, e limitações fiscais e legais restringem fortemente a expansão das despesas públicas.

A situação do mercado de trabalho brasileiro é ainda muito precária e o grau de endividamento das famílias permanece muito elevado para se contar com uma retomada firme da demanda por consumo, enquanto o nível de endividamento das empresas, a elevada ociosidade de recursos produtivos nos diversos segmentos econômicos e, sobretudo, a falta de um equacionamento para a crise da construção civil, não parecem autorizar expectativas muito otimistas para a retomada dos investimentos.



O Mercado de Trabalho

Após sete semestres subsequentes de crescimento do PIB, a taxa de desocupação na economia brasileira se mantém muito elevada. No trimestre móvel setembro-novembro de 2018 a taxa de desocupação se situava em 11,6%, apenas 0,4 pontos percentuais abaixo do resultado do mesmo período do ano anterior. Em relação a quatro anos antes, trimestre setembro-novembro de 2014, a taxa mais recente se posicionava 5,1 pontos percentuais acima (ver Gráfico 5).

Gráfico 5. Brasil. Taxa de desocupação nos trimestres móveis

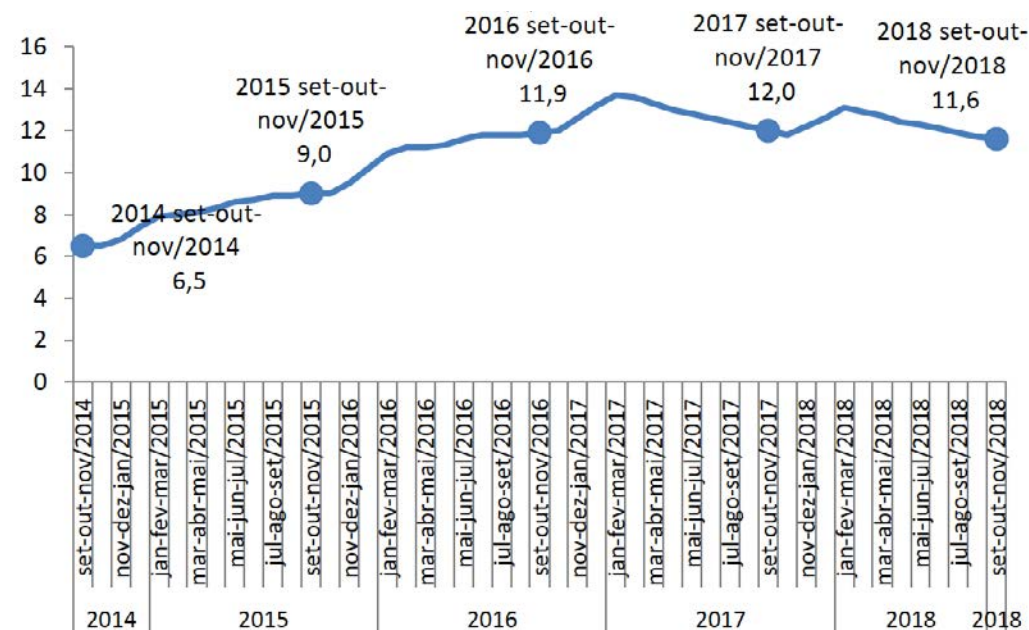

Fonte: IBGE. PNADC

Mais preocupante no mercado de trabalho brasileiro é a qualidade das novas ocupações. Na comparação do trimestre móvel setembro-novembro de 2018 e o mesmo período de 2017, foram geradas um milhão, duzentos e quarenta mil ocupações, equivalentes a um incremento de 1,3%. O emprego formal no setor privado, todavia, continuou declinando nesse período, com retração de novas 254 mil ocupações com carteira de trabalho. As novas ocupações revelam inserções precárias da mão-de-obra no mercado brasileiro: a ocupação por conta própria respondeu por quase a metade das ocupações criadas e quase 1/3 das novas ocupações correspondem a empregos sem carteira assinada no setor privado (Ver Quadro 2).

Quadro 2. Variação absoluta (em mil pessoas) e Variação relativa (em %) da população ocupada, segundo a posição no trabalho principal, na comparação entre o trimestre móvel setembro-novembro de 2018 e o mesmo período de 2017

Posição na ocupação principal	Variação Absoluta (em mil pessoas)	Variação Relativa (%)
Total	1.240	1,3
Emprego no setor privado, exclusive trabalhador doméstico - com carteira de trabalho assinada	-256	-0,8
Emprego no setor privado, exclusive trabalhador doméstico - sem carteira de trabalho assinada	521	4,7
Trabalhador doméstico	-65	-1,0
Empregado no setor público	216	1,9
Empregador	75	1,7
Conta própria	772	3,4
Trabalhador familiar auxiliar	-22	-1,0

Fonte: IBGE, PNADC

Em termos de grupamentos de atividades no trabalho principal, chama a atenção a concentração das ocupações criadas nos segmentos de serviços sociais e outros serviços (Ver Quadro 3).

Permanece grave a situação da ocupação na construção civil, que ainda não estabilizou o contingente de pessoas ocupadas. O setor vem apresentando sucessivas quedas na série que compara com mesmo período do ano anterior desde o trimestre móvel junho-agosto de 2016. O grupamento Indústria Geral, que contempla a indústria extrativa mineral e a indústria de transformação, apesar do resultado negativo no trimestre setembro-novembro, registrou saldo positivo na média dos doze últimos trimestres móveis.

Quadro 3. Variação absoluta (em mil pessoas) e Variação relativa (em %) da população ocupada, segundo grupamentos de atividade, na comparação entre o trimestre móvel setembro-novembro de 2018 e o mesmo período de 2017

Grupamento de atividades no trabalho principal - PNADC	Variação Absoluta (em mil pessoas)	Variação Relativa (%)
Total	1.240	1,3
Agropecuária	59	0,7
Indústria geral	-131	-1,1
Construção	-131	-1,9
Comércio e reparação de veículos	85	0,5
Transporte, armazenagem e correio	113	2,5
Alojamento e alimentação	183	1,8
Informação, comunicação e atividades financeiras imobiliárias, profissionais e administrativas	605	3,8
Administração pública, defesa, seguridade social, educação, saúde humana e serviços sociais.	605	3,8
Outro serviço	338	7,3
Serviço doméstico	-99	-1,6

Fonte: IBGE, PNADC



Os dados de geração de empregos regidos pela CLT, do Cadastro Geral de Empregados e Desempregados (CAGED), são mais favoráveis do que os fornecidos pela PNADC, apresentados acima. Nesse registro, a ocupação formal teria aumentado em 529,6 mil postos de trabalho nos últimos doze meses completados em novembro de 2018 (ver Quadro 4). O incremento foi concentrado no segmento de serviços, cuja taxa nos últimos doze meses alcançou 2,38%, enquanto na indústria de transformação se limitou a 0,04%, com alta concentração de novos empregos nos subsetores integrantes da cadeia produtiva automobilística. Alguns subsetores produtores de bens de consumo não duráveis, como calçados e têxtil, apresentaram elevadas taxas de declínio no emprego formal.

Quadro 4. Saldo do emprego formal acumulado em doze meses em novembro de 2018, segundo setores e subsetores de atividade

Setores e Subsetores	Saldo	Taxas
Brasil	529.554	1,40
Extrativa Mineral	1.473	0,78
Indústria de Transformação	2.610	0,04
Ind. Prod. Min. Não Metálicos	-1.039	-0,26
Ind. Metalúrgica	7.832	1,31
Ind. Mecânica	7.917	1,52
Ind. Materiais Elétricos e Comunicações	-1.951	-0,83
Ind. Materiais de Transporte	6.652	1,46
Ind. Madeira e Mobiliários	2.146	0,52
Ind. Papel, Papelão, Editor	-5.935	-1,71
Ind. Borracha, Fumo, Couros	1.014	0,33
Ind. Quím., Prod. Farm. Veter.	7.784	0,89
Ind. Têxtil, Vestuário	-27.326	-3,21
Ind. Calçados	-5.315	-1,90
Ind. Prod. Aliment. Bebidas	10.831	0,57
Serviços Industriais de Utilidade Pública	7.849	1,95
Construção Civil	17.957	0,89
Comércio	102.007	1,13
Comércio Varejista	71.586	0,96
Comércio Atacadista	30.421	1,93
Serviços	398.603	2,38
Instituições Financeiras	7.498	1,16
Com. Adm. Imóv. Serv. Téc-prof.	165.943	3,60
Transportes e Comunicações	33.819	1,60
Serv. Aloj. Alim. Rep. Manut.	68.197	1,21
Serviços Méd., Odontol.	88.981	4,31
Ensino	34.165	2,05
Administração Pública	-4.190	-0,54
Agropecuária	3.245	0,21

Fonte: CAGED



A Economia de Sergipe

O principal desafio para Sergipe é promover um novo ciclo virtuoso de desenvolvimento econômico e social. As crises mundial e nacional, combinadas com a drástica redução dos investimentos estratégicos do governo federal após 2016, atingiram as principais cadeias produtivas do estado - petróleo, gás e fertilizantes, trazendo como consequência uma elevada taxa de desemprego.

De maneira geral, os estados nordestinos vêm apresentando uma retomada ainda mais lenta do que a média nacional. E a economia de Sergipe tem sido muito impactada pela crise nacional, mais do que as médias do Brasil e do Nordeste.

Dentre os diversos fatores que vem afetando negativamente o crescimento da economia sergipana, o mais importante tem sido a atuação da Petrobras no sentido da desorganização da cadeia produtiva de petróleo e gás, com ramificação para a produção de fertilizantes. A Petrobras vem desmobilizando ativos no estado em ritmo intenso, desativando campos terrestres e na plataforma continental. Como resultado, a produção de petróleo em Sergipe caiu cerca de 20% nos primeiros onze meses de 2018, em relação a igual período de 2017.

A Petrobras anunciou também a intenção de desativar as fábricas de fertilizantes nitrogenados que possui desde os anos oitenta nos estados de Sergipe e Bahia. Diante de forte mobilização das bancadas federais e dos governos dos dois estados, a empresa recuou na decisão de hibernação das unidades de fertilizante prevista para o início do segundo semestre de 2018, mas anunciou a decisão de se desfazer desses ativos. Já no início de 2019, a Petrobrás lançou edital de pré-qualificação para arrendamento das duas unidades. Os efeitos da desmobilização da empresa na economia sergipana têm sido desestruturadores sobre as principais cadeias produtivas de Sergipe.

No seu planejamento estratégico, entretanto, a Petrobras confirmou a intenção de manter os investimentos na exploração de águas profundas na bacia Sergipe-Alagoas, considerada a mais importante fronteira de expansão na produção de petróleo do país, depois das descobertas das jazidas da camada do pré-sal. Com previsão atualizada de iniciar a produção em 2022, a plena exploração dos novos campos deverá multiplicar por quatro ou cinco a produção de petróleo e gás em Sergipe.

Mesmo com todas as dificuldades enfrentadas, teve início em 2018 a implantação da Usina Termoeletrica Porto de Sergipe, no município da Barra dos Coqueiros, um dos maiores investimentos privados da história econômica de Sergipe.

Estão previstos investimentos de cinco bilhões de reais, que irão gerar mais de dois mil empregos diretos e até cinco mil indiretos, durante a implantação. Trata-se da maior termelétrica da América Latina. Para gerir a UTE foi criada a empresa Centrais Elétricas de Sergipe, a CELSE, de capital privado, que tem feito importantes investimentos também na preservação do nosso patrimônio cultural, como a restauração do Arquivo Público e a recuperação da Biblioteca Epifânio Dória.

A instalação da UTE Porto de Sergipe vai ajudar a viabilizar o nosso Complexo Industrial Portuário, no município da Barra dos Coqueiros. Esse Complexo Industrial-Portuário terá para Sergipe a importância que o Complexo de Suape tem para Pernambuco ou o Complexo de Pecém tem para o Ceará.





Outros Investimentos

Vidroporto Embalagens. É importante registrar também outros investimentos importantes que foram realizados em 2018, como a entrada em operação da Vidroporto Embalagens. Instalada em Estância, distante 70 km de Aracaju, a Indústria de Vidros Nordeste, após a sua inauguração, praticamente não entrou em funcionamento. Com a retomada do empreendimento por um novo grupo empresarial que adquiriu suas instalações e maquinários, a indústria vai gerar 200 empregos diretos já a partir de janeiro. A mão de obra será toda sergipana. A produção estimada é de 55 mil toneladas de embalagens de vidro por ano.

O Grupo Duratex, fabricante das duchas e torneiras elétricas Hydra, anunciou a ampliação da sua produção em Sergipe. Serão disponibilizadas mais 220 novas vagas de emprego. A indústria já emprega em Sergipe mil trabalhadores. O grupo encerrou uma base que tinha na cidade de Tubarão, em Santa Catarina, e está transferindo toda essa capacidade para Sergipe.

Fábrica de sapatos West Coast e Cravo e Canela. Segundo o presidente da empresa, Rafael Schefer com a ampliação das unidades instaladas nos municípios de Nossa Senhora Aparecida, Salgado e Ribeirópolis, serão gerados, até o mês de maio em Sergipe, pela fábrica de sapatos West Coast e Cravo e Canela mais 850 novos empregos. A fábrica está em Sergipe há 9 anos.

Fábrica Cooper Standard. O investimento da Cooper Standard é cerca de R\$ 10 milhões. A fábrica inicialmente vai gerar 180 empregos diretos e 50 indiretos. Para os primeiros três anos, a empresa projeta gerar 400 empregos diretos e 100 indiretos, num investimento que irá beneficiar os municípios de Divina Pastora, Santa Rosa de Lima, Riachuelo e região do Vale do Cotinguiba.

A implantação do **Complexo Industrial Portuário de Sergipe**, adjacente ao Terminal Marítimo Inácio Barbosa, tendo como âncora a Usina Termoeletrica Porto Sergipe, tem potencial para atrair investimentos em novas unidades de produção na área, sobretudo graças à oferta de gás natural remanescente da operação da UTE, e deverá se constituir no principal projeto estruturador da economia sergipana nas próximas duas décadas.

Cabe também destacar que o período de queda do nível de atividade e de emprego em Sergipe, acompanhando a evolução da economia nacional, parece ter estancado. Em 2018, a economia sergipana voltou a apresentar saldo de emprego positivo, depois de três anos de declínio.

Depois de eliminar 4.933 postos de trabalho, em 2015, outros 15.314 empregos formais, em 2016, e 853 em 2017, em 2018 a economia sergipana registrou saldo positivo, ainda que modesto, de 841 empregos celetistas (ver Gráfico 6).

Gráfico 6. Sergipe: Saldo Anual do Emprego Caged

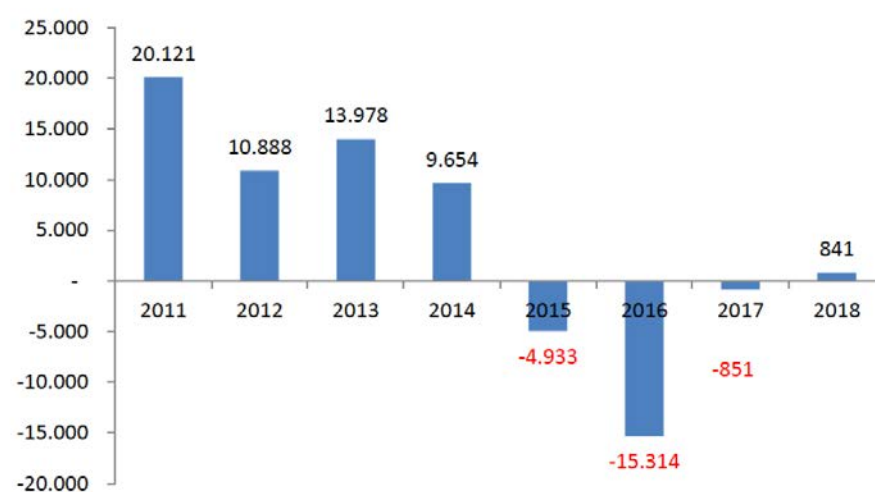

Fonte: CAGED

É importante registrar que, acompanhando a dinâmica da economia brasileira, a retomada da economia sergipana também perdeu fôlego no decorrer de 2018, como mostra o Gráfico 7, que apresenta os dados de saldo móvel do emprego em doze meses na economia estadual. Mesmo com resultado positivo nessa série desde fevereiro de 2018, o saldo não se ampliou ao longo do ano.

Gráfico 7. Sergipe: Saldo móvel do emprego formal em doze meses, entre dezembro de 2015 e novembro de 2018

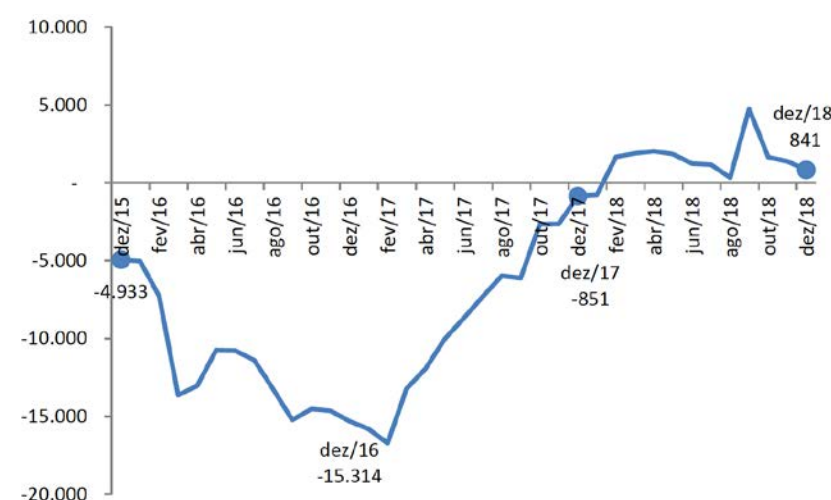

Fonte: CAGED





PANORAMA GERAL



Finalmente, no que tange à geração de emprego na economia sergipana, o Quadro 4 mostra a sua distribuição setorial. Os empregos gerados se concentraram no segmento de serviços, e, curiosamente, no segmento da construção civil, nesse caso a partir de uma base muito rebaixada. Foram exatamente nesses setores que os resultados de 2018 superaram os de 2017 (ver Quadro 5). Nas demais atividades econômicas com peso expressivo no emprego, como indústria de transformação e comércio, os resultados de geração de emprego formal de 2018 foram negativos, quase repetindo a retração de emprego de 2017, no caso da indústria de transformação, e passando de positivo para negativo, no caso do comércio. Mesmo nesses segmentos os resultados de 2018 foram relativamente melhores do que os de 2016 e de 2015.

Quadro 5. Sergipe. Saldo do emprego em doze meses segundo setores de atividade				
IBGE Setor	2015	2016	2017	2018
1 - Extrativa mineral	-175	-121	-145	-144
2 - Indústria de transformação	-701	-4.167	-521	-515
3 - Serviços Industr de Util. Pública	151	-1.086	1.083	-32
4 - Construção Civil	-2.149	-5.539	-1.912	1.221
5 – Comércio	-807	-1.516	474	-539
6 – Serviços	204	-2.824	356	1.024
7 - Administração Pública	-123	5	-199	-131
8 – Agropecuária	-1.333	-66	11	43
Total	-4.933	-15.314	-853	841

Fonte: CAGED

No setor agropecuário, cabe destacar que, após a trégua de 2017, a estiagem voltou a assolar fortemente a economia agrícola sergipana em 2018, derrubando as principais safras agrícolas, notadamente aquelas desenvolvidas no semiárido. A produção de milho, depois de se recuperar em 2017, voltou a despencar em 2018, com retração de 79,7%, e a produção de feijão registrou queda de 82,1% (Ver Quadro 6). As culturas desenvolvidas em áreas mais úmidas, como o arroz, a laranja e a cana-de-açúcar também apresentaram recuos em 2018.

Quadro 6. Sergipe: Estimativa de Produção das Principais Culturas Agrícolas de Sergipe em 2017 e 2018 (em toneladas)			
ANO	2017	2018	Variação (%)
Cana-de-açúcar	2.182.324	2.048.765	-6,1
Laranja	453.933	355.019	-21,8
Cereais, leguminosas e oleaginosas	854.519	187.750	-78,0
Milho	793.466	160.984	-79,7
Feijão	13.413	2.403	-82,1
Mandioca	238.916	200.600	-16,0
Banana	28.591	27.422	-4,1
Arroz	45.186	22.612	-50,0

Fonte: IBGE. LSPA, dez de 2018.



2

ESTRUTURA ORGANIZACIONAL DO PODER EXECUTIVO

2.1 Estrutura Organizacional

A Administração Pública Estadual, compreendendo os órgãos e as entidades que compõem a esfera do Poder Executivo, tem a finalidade de atender as demandas do povo sergipano, por meio de ações que possibilitem a melhoria das suas condições socioeconômicas e o desenvolvimento do Estado.



O Poder Executivo Estadual tem a sua estrutura organizacional definida na Lei nº 7.950, de 29 de dezembro de 2014 (que foi alterada pelas Leis 8.197/2016 e 8.201/2017). Assim, a Administração Pública Direta é composta por dezessete Secretarias de Estado e por dois órgãos a elas equiparados (dados de novembro de 2018).

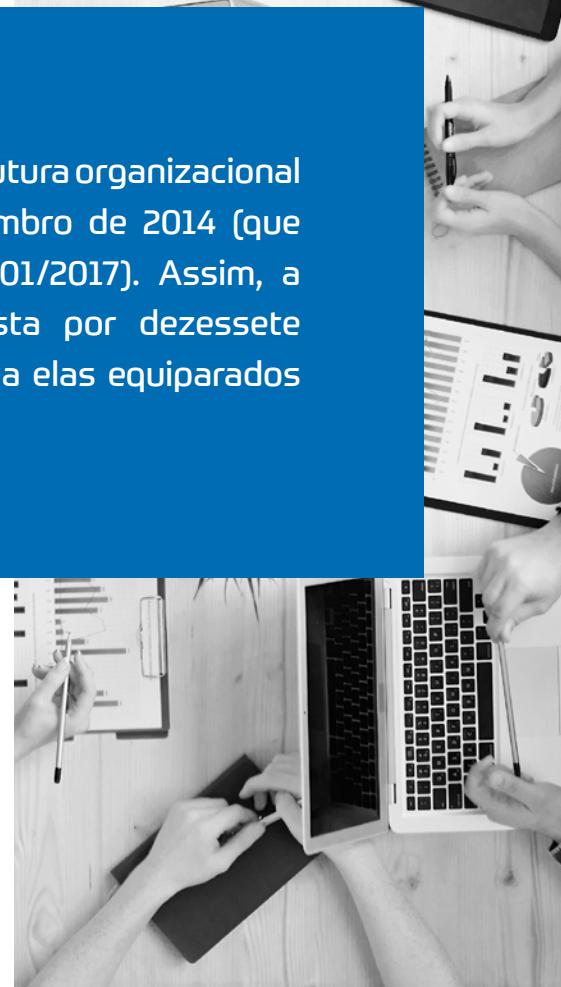

I - Administração Direta:

1. Governadoria Estadual (GE):

- 1.1. Secretaria de Estado da Casa Civil (SECC);
 - 1.1.1. Gabinete Militar (GM).
- 1.2. Secretaria de Estado de Governo (SEGOV);
- 1.3. Secretaria de Estado da Comunicação Social (SECOM);
- 1.4. Controladoria-Geral do Estado (CGE).

2. Vice-Governadoria Estadual (VGE):

- 2.1. Gabinete do Vice-Governador (GVG).

3. Secretarias de Estado de Natureza Instrumental ou de Gestão Estratégica:

- 3.1. Secretaria de Estado do Planejamento, Orçamento e Gestão (SEPLAG);
- 3.2. Secretaria de Estado da Fazenda (SEFAZ).

4. Secretarias de Estado de Natureza Operacional:

- 4.1. Secretarias de Estado com atuação nas áreas de Desenvolvimento Social e Ambiental:
 - 4.1.1. Secretaria de Estado da Mulher, da Inclusão e Assistência Social, do Trabalho e dos Direitos Humanos (SEIDH);
 - 4.1.2. Secretaria de Estado da Educação (SEED);
 - 4.1.3. Secretaria de Estado da Saúde (SES);
 - 4.1.4. Secretaria de Estado da Cultura (SECULT);
 - 4.1.5. Secretaria de Estado do Turismo (SETUR);
 - 4.1.6. Secretaria de Estado do Esporte, Lazer e da Juventude (SEEL);
 - 4.1.7. Secretaria de Estado do Meio Ambiente e dos Recursos Hídricos (SEMARH).
- 4.2. Secretarias de Estado com atuação nas áreas de Defesa Social, Justiça e Cidadania:
 - 4.2.1. Secretaria de Estado da Segurança Pública (SSP);
 - 4.2.2. Secretaria de Estado da Justiça e de Defesa ao Consumidor (SEJUC).
- 4.3. Secretarias de Estado com atuação nas áreas de Desenvolvimento Econômico, Tecnologia, Agricultura, Energia, Habitação, Saneamento, Recursos Hídricos, Infraestrutura e Logística:
 - 4.3.1. Secretaria de Estado do Desenvolvimento Econômico e da Ciência e Tecnologia (SEDETEC);
 - 4.3.2. Secretaria de Estado da Agricultura, Desenvolvimento Agrário e da Pesca (SEAGRI);
 - 4.3.3. Secretaria de Estado da Infraestrutura e do Desenvolvimento Urbano (SEINFRA).

5. Órgão Institucional de Representação e Consultoria Jurídicas:

- 5.1. Procuradoria-Geral do Estado (PGE).

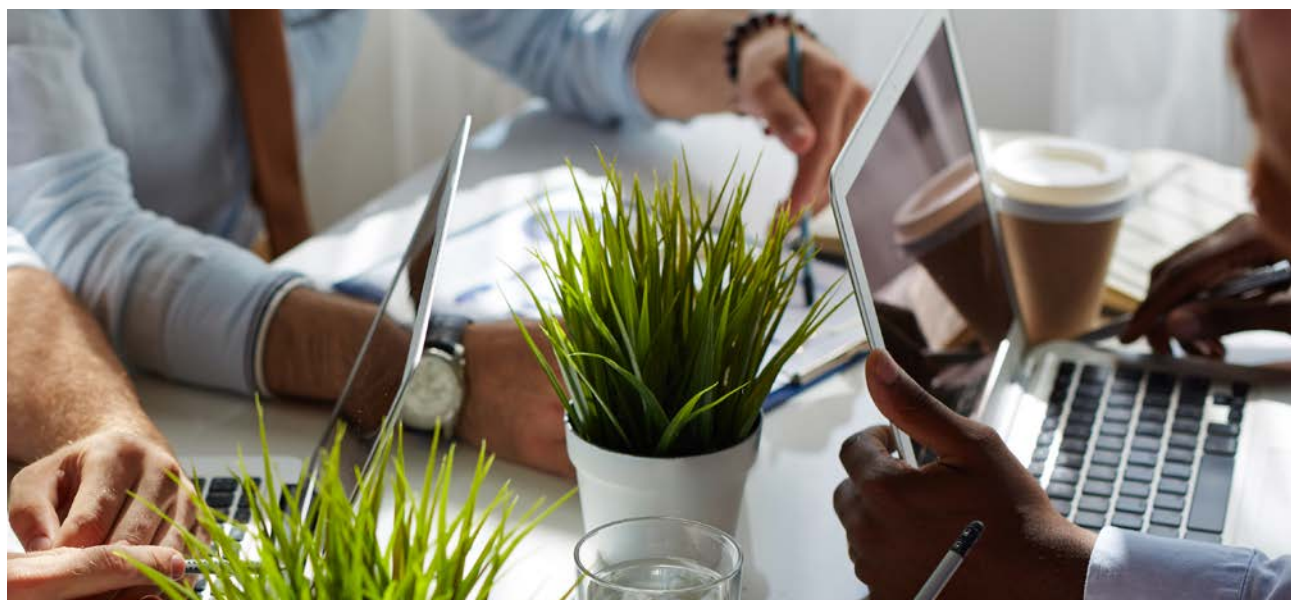

II - Administração Indireta:

1. Autarquia:

- 1.1. Junta Comercial do Estado de Sergipe (JUCESE).

2. Autarquias Especiais:

- 2.1. Instituto de Previdência dos Servidores do Estado de Sergipe (SERGIPEPREVIDÊNCIA);
- 2.2. Instituto de Promoção e de Assistência à Saúde de Servidores do Estado de Sergipe (IPESAÚDE);
- 2.3. Instituto Tecnológico e de Pesquisas do Estado de Sergipe (ITPS);
- 2.4. Departamento Estadual de Infraestrutura Rodoviária de Sergipe (DER/SE);
- 2.5. Departamento Estadual de Trânsito de Sergipe (DETRAN/SE);
- 2.6. Administração Estadual do Meio Ambiente (ADEMA);
- 2.7. Agência Reguladora de Serviços Públicos do Estado de Sergipe (AGRESE).

3. Fundações Públicas:

- 3.1. Fundação Renascer do Estado de Sergipe (RENASCER);
- 3.2. Fundação Aperipê de Sergipe (FUNDAP/SE);
- 3.3. Fundação de Apoio à Pesquisa e à Inovação Tecnológica do Estado de Sergipe (FAPITEC/SE).

4. Fundações Estatais de Direito Privado:

- 4.1. Fundação Hospitalar de Saúde (FHS);
- 4.2. Fundação de Saúde "Parreiras Horta" (FSPH);
- 4.3. Fundação Estadual de Saúde (FUNESA).

5. Empresas Públicas:

- 5.1. Empresa de Desenvolvimento Agropecuário de Sergipe (EMDAGRO);
- 5.2. Empresa de Desenvolvimento Sustentável do Estado de Sergipe (PRONESE);
- 5.3. Serviços Gráficos de Sergipe (SEGRASE);
- 5.4. Empresa Sergipana de Turismo S.A. (EMSETUR);
- 5.5. Empresa Sergipana de Tecnologia da Informação (EMGETIS).

6. Sociedades de Economia Mista:

- 6.1. Banco do Estado de Sergipe S.A. (BANESE);
- 6.2. Companhia de Desenvolvimento Econômico de Sergipe (CODISE);
- 6.3. Sergipe Energias Renováveis e Gás S.A. (SERGÁS);
- 6.4. Companhia de Desenvolvimento de Recursos Hídricos e Irrigação de Sergipe (COHIDRO);
- 6.5. Companhia de Saneamento de Sergipe (DESO);
- 6.6. Companhia Estadual de Habitação e Obras Públicas (CEHOP).

The background of the slide features a blue-tinted image of hands holding several documents. A large, bold, white number '3' is superimposed over the lower right portion of the image.

3

**RESULTADOS DA
GESTÃO POR EIXOS E
PROGRAMAS TEMÁTICOS**

3.1 Programas do Eixo I: Cuidar das Pessoas

3.1.1. Saúde

Este Programa tem a coordenação da Secretaria de Estado da Saúde (SES) e sua execução é realizada em parceria com as Fundações Estaduais de Saúde, com o Hospital da Polícia Militar (HPM) e com o Instituto de Promoção e de Assistência a Saúde de Servidores do Estado de Sergipe (IPESAÚDE). Em 2018, em relação a esse Programa, destacam-se:

Rede Estadual Materno Infantil

A Rede Materno Infantil realizou capacitações que primaram por metodologias ativas e com forte cunho para formação de facilitadores, em vista de buscar a disseminação de saberes e práticas, tanto nos locais de parto e nascimento, entendendo esses espaços como promotor de boas práticas, para trabalhadores e famílias, incentivando a criação de vínculos, com vistas a gerar autonomia nas pessoas.

Com o objetivo promover e fortalecer o aleitamento materno junto à atenção básica, visando à redução do adoecimento e mortalidade infantil, a Secretaria de Saúde realizou o I Seminário Estadual do Aleitamento Materno, no mês de outubro deste ano.





RESULTADOS DA GESTÃO POR EIXOS E PROGRAMAS TEMÁTICOS

Rede Estadual de Cuidado as Pessoas com Deficiência

A obra do Centro Especializado em Reabilitação (CER IV) foi praticamente concluída e os equipamentos que irão compor a estrutura estão em processo licitatório. Foram investidos, aproximadamente, 25 milhões, sendo 18,8 milhões oriundos do Governo Federal e 4,7 milhões do PROINVESTE. Estão previstos ainda mais de 4 milhões para aquisição de equipamentos, totalizando um investimento superior a 29,3 milhões de reais. A população com deficiência de Aracaju e de Sergipe terá, em breve, um novo suporte qualificado em saúde pública. O Centro Especializado em Reabilitação de Sergipe tipo IV (CER IV) terá foco no tratamento de pacientes com deficiência física, auditiva, visual e intelectual.

A gestão da construção do CER IV está acontecendo de modo compartilhado entre a Secretaria da Saúde e a CEHOP. Após a entrega, todo o gerenciamento será feito pela Universidade Federal de Sergipe (UFS), com a qual foi firmado Termo de Cooperação.

Na área de Saúde Bucal, ocorreu a inclusão do atendimento odontológico sob sedação em Centro Cirúrgico a pacientes com deficiência. Implantado em Outubro de 2017 no Hospital Regional Dr. Garcia Moreno no município de Itabaiana, este serviço zerou a fila de pacientes que aguardavam por esse atendimento no Hospital Universitário. Em 2018, foram atendidos mais de 100 pacientes que tiveram origem das Equipes de Saúde Bucal, sendo referenciados aos Centros de Especialidades Odontológicas – CEOs, no qual obtêm o devido encaminhamento ao serviço hospitalar.

Já no Centro de Atenção à Saúde de Sergipe (CASE), as pessoas com deficiência física encontram o suporte físico de que precisam para obter qualidade de vida. A unidade, gerenciada pela SES, dispensa: órteses, próteses e meios auxiliares de locomoção que ajudam na mobilidade (OPMs). Somente em 2018, o CASE entregou 1.879 OPMs, com destaque para cadeiras de rodas e cadeiras de banho, que foram 649 e 619, respectivamente.



Sistema Estadual de Vigilância Epidemiológica

Visando garantir atendimento de qualidade através do apoio técnico nas ações de vigilância, prevenção e controle das doenças transmissíveis e dos seus fatores de risco, e na gestão de sistemas de informações de vigilância em saúde em âmbito municipal foi implantada a Investigação da Sífilis Congênita na Atenção Primária; fortalecido o diagnóstico precoce do HIV e sífilis através da ampliação de teste rápido, alcançando, **em 2018, uma redução de 18 casos de sífilis congênita com relação ao mesmo período de 2017.**

Foi elaborado um Plano Estadual para ampliação da Cobertura Vacinal, e como resultados, na campanha contra Influenza foram vacinadas 403.915 pessoas, alcançando cobertura de 93,35%; contra a Poliomielite e Sarampo foram vacinadas 135.738 crianças de 1 a 4 anos com cobertura vacinal de 101,76%.

Além disso, foi realizada articulação com a Secretaria de Estado da Justiça para implementação das ações de controle da Tuberculose no sistema Prisional, sendo realizado treinamento sobre ações de controle com os profissionais do sistema prisional.



Atenção Oncológica

Foi ampliado o acesso ao tratamento oncológico, através da aquisição de 01 Acelerador Linear para o Serviço de Radioterapia da Unidade de Alta Complexidade em Oncologia (UNACON) do Hospital de Urgência de Sergipe (HUSE).

Além disso, houve o aumento da oferta de tratamento, tipo Radioterapia, aos pacientes oncológicos vinculados à UNACON do HUSE, através da ampliação da oferta de vagas pelo Complexo Regulatório do Estado, promovendo redução da fila de espera.





RESULTADOS DA GESTÃO POR EIXOS E PROGRAMAS TEMÁTICOS



IPESAÚDE

O Ipesaúde desenvolve suas ações de medicina preventiva e curativa em oito dos principais municípios do Estado Sergipe, pela rede de serviços próprios, como também pela rede de serviços credenciados que possui um total de mais de 610 prestadores de serviços, entre clínicas, hospitais e laboratórios, distribuídos em todo o estado. Em 2018, os principais destaques foram:

A inauguração da Nova Urgência

Com funcionamento em novo local, anexo ao Hospital Cirurgia - o serviço atua de maneira independente e tem como objetivo proporcionar maior resolutividade às demandas de urgência dos beneficiários.

Centro de Odontologia Maria Viana Tavares de Bragança

Foram registrados uma média de 5 mil atendimentos odontológicos ao mês. Inaugurado em 2017, um investimento de quase um milhão de reais, o Centro de Odontologia Maria Viana Tavares de Bragança representou, mais que a modernização do prédio, um avanço no tipo de atendimento, principalmente no que se refere ao acolhimento e a ampliação no horário de atendimento.

Maior agilidade na marcação de consultas e exames

Com o objetivo de modernizar o atendimento aos seus beneficiários, o Ipesaúde passou a autorizar diretamente em algumas clínicas a marcação de consultas e exames laboratoriais simples, o que contribuiu com a redução no fluxo dos usuários nas dependências da instituição, que, aliás, também, foi beneficiada com a nova Central de Atendimento, entregue em abril de 2018. As duas medidas adotadas refletem diretamente no bem-estar dos segurados.

Modernização de unidade do interior

Também foi modernizada e reinaugurada, a Unidade Regional do Ipesaúde “Cônego Raimundo Cruz”, localizada em Nossa Senhora das Dores. A referida unidade já realizou mais de 1.350 atendimentos e faz parte da consolidação dos serviços no interior do estado. O beneficiário não precisa se deslocar para a capital para receber assistência em diversas áreas, como clínica geral, odontologia, fisioterapia, além de todos os serviços administrativos como emissão de carteiras, renovação entre outros.



RESULTADOS DA GESTÃO POR EIXOS E PROGRAMAS TEMÁTICOS

3.1.2. Educação

As principais ações desenvolvidas pela Secretaria de Estado da Educação (SEED), no ano de 2018, e os resultados obtidos no quadriênio 2015-2018, considerando os sete compromissos da Educação, integrantes do Plano Estratégico – PES/SEED:

Reduzir os Índices de Analfabetismo no Estado de Sergipe.

Com objetivo de assegurar que todas as crianças estejam alfabetizadas até os oito anos de idade, ao final do 3º ano do ensino fundamental e visando a melhoria da aprendizagem e dos indicadores educacionais, a Secretaria de Estado da Educação, ao longo do período de 2016-2018, aderiu ao PNAIC – Pacto Nacional pela Alfabetização na Idade Certa e ao Programa Mais Alfabetização – PMALFA, ambos propostos pelo MEC. O PMALFA atende a 5.935 estudantes em 256 turmas, por meio da ação pedagógica de 293 professores e de 171 assistentes de alfabetização.



Ensino Médio Integral (EMI)

O objetivo é estabelecer políticas públicas de Educação em Tempo Integral, ampliando, desta forma, a jornada escolar. Em 2017 a abrangência da ação era de 17 escolas funcionando na modalidade Ensino Médio Integral, atendendo a 2838 alunos. Em 2018, mais 25 escolas implementaram o EMI, atendendo a 6.696 alunos. Hoje temos 42 escolas nesta modalidade. Para o processo de implementação do programa, 710 pessoas receberam formação para atuar, entre professores e equipe gestora das escolas. O investimento entre o período de 2017 e 2018 foi da ordem de 88,7 milhões, entre recursos oriundos dos Governos Estadual e Federal.





RESULTADOS DA GESTÃO POR EIXOS E PROGRAMAS TEMÁTICOS

Exame Nacional do Ensino Médio (ENEM)

Em 2018, várias ações foram desenvolvidas, com o intuito de melhorar o desempenho dos alunos no ENEM e ampliar a taxa de participação no exame. Dentre essas destacamos as ações do Programa PREUNI:

Assistência às escolas de ensino médio por meio de palestras com estudantes, abordando a temática ENEM: Oportunidades e Possibilidades;

Organização de apostilas específicas para as ações pedagógicas realizadas aos finais de semana, em parceria com as escolas de ensino médio: Aulões Regionais, Revisões Interdisciplinares, Treinando com Pesos, Semana Revisa ENEM, Aulões de Matemática Básica e Atualidades, feira do Vestibular da Universidade Tiradentes/UNIT – FEIVEST e Revisão Final;

Realização de 09 Aulões Interdisciplinares Regionais, com atividades aos sábados, contemplando os municípios jurisdicionados a cada Diretoria Regional de Educação, realizadas nos municípios de: Estância, Lagarto, Itabaiana, Maruim, N. Senhora das Dores, Neópolis, Itabi, Nossa Senhora do Socorro e Canindé do São Francisco. A ação envolveu cerca de 6000 estudantes do Programa Pré-Universitário/PREUNI/DASE e do Ensino Médio da rede estadual;

Realização de 06 Revisões Interdisciplinares em Aracaju, com o objetivo de reforçar as principais abordagens e conteúdo mais presentes nas últimas provas do ENEM, a partir dos Cadernos Didáticos do PREUNI/DASE/SEED que revisam os conteúdos abordados ao longo do ensino médio. Essa ação atendeu cerca de 5000 estudantes;

A realização, em Aracaju, de 04 “Treinando com Pesos” que atendeu cerca de 2.000 estudantes, tendo em vista a Universidade Federal de Sergipe – UFS ter voltado a utilizar pesos em seu processo seletivo, via Sistema de Seleção Unificada – SISU, e também para reforçar as aprendizagens das áreas com maior peso para o curso pretendido pelos estudantes;

Realização de Oficinas de Redação com atendimento individualizado e devolutiva do desempenho possibilitando o redimensionamento do processo de escrita na produção de texto argumentativo/dissertativo. Foram atendidos cerca de 3500 estudantes considerando os diferentes pólos;

Realização do SIMULA ENEM que contemplou 10.029 estudantes matriculados no PREUNI/SEED, na 3ª série do Ensino Médio ou em qualquer Etapa da Educação de Jovens e Adultos – EJAEM. Esta ação contou com a forte parceria das Diretorias de Educação/DREs. As provas foram realizadas nos 75 municípios sergipanos, com apoio de técnicos, gestores e professores;

Simulado ENEM Online, que atendeu a 1117 estudantes e durante a realização da Feira do Vestibular da Universidade Tiradentes;

Realização, pelo PREUNI/DASE, do simulado presencial para 240 estudantes;

Revisão Final ENEM 2018, realizada nos dias 2 e 9 de novembro, na Arena Batistão em Aracaju, atendendo a mais de 6000 estudantes por dia (02 dias). A ação envolveu dinamismo, inovação e metodologias diferenciadas para atrair a atenção dos estudantes e promover aprendizagens.



RESULTADOS DA GESTÃO POR EIXOS E PROGRAMAS TEMÁTICOS



Programa Pré-Universitário

A SEED, por meio do Programa Pré-Universitário/PREUNI, oferece ao estudante regularmente matriculado e aos egressos do ensino médio da rede pública, um curso preparatório que lhes assegure o bom desempenho no ENEM e em outros vestibulares, a fim de alcançar o acesso ao ensino superior. Em 2018, foram atendidos 5.800 estudantes, nos pólos 44 pólos distribuídos em 31 municípios. Foram registrados 13.360 inscrições para o processo seletivo. O Programa desenvolveu diversas atividades pedagógicas, entre quais: Revisões Regionais (Linguagens e Ciências Humanas) (Matemática e Ciências da Natureza). A média de público ficou entre 600 e 1.200 estudantes por ação; Oficinas de Redação com média de atendimento de 4.500 estudantes no ano; e Simulados na modalidade online e presencial, aplicados nos 75 municípios sergipanos com a participação média de 11.000 estudantes

Educação em tempo Integral - Programa “Novo Mais Educação”

O Programa tem como objetivo melhorar a aprendizagem em Língua Portuguesa e Matemática dos alunos do 3º ao 9º ano do ensino fundamental das escolas da rede pública, por meio do acompanhamento pedagógico nas duas disciplinas e de atividades complementares de artes, cultura, esporte e lazer, com vistas a impulsionar a melhoria do desempenho educacional mediante a complementação da carga horária, em cinco ou quinze horas semanais no turno e contraturno escolar. Para implementação das ações do Programa Novo Mais Educação, o estado recebe apoio técnico e financeiro do Ministério da Educação (MEC).



Matrícula tempo integral, ensino fundamental, rede estadual e municipal – Sergipe - 2015 -2017.													
ANO	Matrículas em Tempo Integral Anos Iniciais						ANO	Matrículas em Tempo Integral Anos Finais					
	2015		2016		2017			2015		2016		2017	
	RE	RM	RE	RM	RE	RM		RE	RM	RE	RM	RE	RM
1º ano	10	2.624	46	674	144	1.674	6º ano	1.003	5.423	363	1.408	1.280	4.209
2º ano	62	3.904	66	1.000	329	2.341	7º ano	708	3.383	263	1.034	759	2.373
3º ano	497	6.967	199	1.729	719	4.493	8º ano	446	2.218	278	608	500	1.633
4º ano	535	6.752	236	1.857	648	4.727	9º ano	509	1.457	394	478	528	1.375
5º ano	579	5.913	121	1.616	732	4.946							

Fonte: inepdata



RESULTADOS DA GESTÃO POR EIXOS E PROGRAMAS TEMÁTICOS



Estímulo ao Esporte

A SEED, por meio de 58 unidades escolares da rede estadual, desenvolve projetos esportivos a partir de atividades extracurriculares, que proporcionam a prática de modalidades esportivas com fins de participação em competições dentro e fora do estado, a exemplo dos Jogos da Primavera, dos Jogos Escolares da TV Sergipe, dos Jogos Escolares da Juventude, Paralimpíadas e outros eventos promovidos e/ou apoiados pela Secretaria.

Os números alcançados em 2018 apontam o envolvimento de aproximadamente 3.700 (três mil) alunos/atletas no desenvolvimento dos projetos esportivos (modalidades: Atletismo, Badminton, Ciclismo, Futsal, Judô, Luta Olímpica e Xadrez) e participações nos Jogos da TV Sergipe 2018 e nos XXXV Jogos da Primavera.

Construção, Reforma e Ampliação de Unidades Escolares e Quadras Poliesportivas

Em 2018, o Governo do Estado, concluiu serviços de reforma e/ou ampliação em 08 unidades escolares, com investimentos na ordem de 9,6 milhões. Encontra-se em andamento serviços de reforma e/ou ampliação em 07 unidades escolares, com conclusão prevista para 2019 um investimento de aproximadamente 11,3 milhões. Foram concluídos 02 Centros Profissionalizantes, representando um investimento de mais de 24 milhões. Foram concluídas 04 reformas e/ou construção de quadras, com investimento na ordem de mais de 2 milhões. Encontra-se em andamento a execução de serviços de reforma e/ou construção de quadras em 04 unidades escolares, com o montante de aproximadamente 1,9 milhões.





RESULTADOS DA GESTÃO POR EIXOS E PROGRAMAS TEMÁTICOS

Estruturação de Bibliotecas Escolares

Entre 2017 e 2018, foram implantadas e/ou reestruturadas 160 bibliotecas localizadas nas unidades escolares, através do Programa de Reestruturação de Biblioteca Escolar, que possibilitou a implantação de 30 espaços em unidades de ensino da rede estadual. Também foi dada continuidade à Campanha “Compartilhe Livros, Transforme Vidas”, de forma permanente, recebendo doações da sociedade civil; assim como também doação da SEGRASE, 2.200 livros novos, de autores sergipanos, publicados pela Editora Diário Oficial do Estado de Sergipe (Edise).



Programa Estadual de Transferência Voluntária de Recursos Financeiros (PROFIN) e Programa Dinheiro Direto na Escola (PDDE/MEC)

O Programa Estadual de Transferência Voluntária de Recursos Financeiros – PROFIN tem como missão viabilizar a descentralização dos recursos públicos para autonomia gerencial das Unidades Executoras das Escolas - UEx's, com a participação da comunidade escolar, visando a melhoria da qualidade do ensino nas escolas. Em 2018, foram repassados aproximadamente 3,1 milhões, para 295 unidades escolares da rede estadual de ensino, beneficiando 141.418 alunos.

Além do PROFIN, as unidades escolares da rede estadual receberam também recursos por meio do Programa Dinheiro Direto na Escola (PDDE/MEC) que se destinaram a beneficiar escolas públicas das redes estaduais, municipais e do Distrito Federal, que possuam alunos matriculados na educação básica. Desta forma, em 2018, foram repassados recursos para 298 Unidades Executoras, no montante de mais de 3 milhões, beneficiando 132.176 alunos matriculados na Educação Básica (Censo 2017).

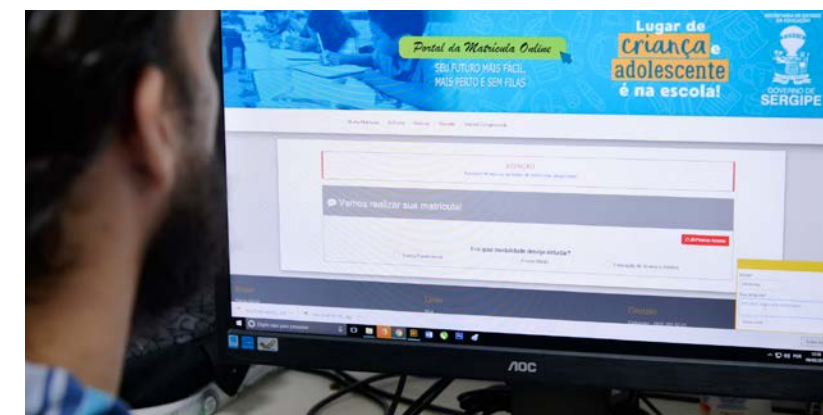

Matrícula on-line

Dando continuidade ao processo de modernização dos serviços, a SEED desenvolveu o Portal da Matrícula, trazendo maior comodidade aos alunos que desejam ingressar ou permanecer na rede pública estadual de ensino. Com a matrícula on-line, o aluno, em qualquer local e hora, por meio de endereço eletrônico, pode atualizar os seus dados cadastrais, imprimir o seu comprovante de matrícula ou solicitar sua transferência para outra escola da mesma rede. O portal da matrícula funcionou em 100% das escolas de ensino regular do estado em 2018, atingindo um universo de 180.621 acessos ao portal para realização da matrícula, acabando com as longas filas nas portas das escolas nos períodos de matrícula.



RESULTADOS DA GESTÃO POR EIXOS E PROGRAMAS TEMÁTICOS

Programa Nacional de Alimentação Escolar (PNAE)

O PNAE consiste na transferência de recursos financeiros do Governo Federal, em caráter suplementar, aos estados, Distrito Federal e municípios, para a aquisição de gêneros alimentícios destinados à merenda escolar.

Em 2018, a transferência de recursos financeiros do Governo Federal foi da ordem de R\$ 13.067.187,17, destinados à aquisição de gêneros alimentícios, como forma de suplementar a alimentação escolar ofertada pelas unidades escolares estaduais. Aliado ao repasse recebido do governo federal, o Governo do Estado investiu R\$ 6.054.565,69, totalizando o montante de R\$ 19.121.752,86, garantindo uma alimentação nutricionalmente adequada.



Transporte Escolar

Em 2018 foram transportados 43.663 estudantes, incluindo a Capital Aracaju, contando com a parceria, por meio de convênios, de 28 municípios sergipanos, com repasses para as Prefeituras alcançando o patamar de R\$ 11.408.805 até o mês de novembro/2018. Já por meio de contrato, foram atendidos os demais municípios, representando um investimento de R\$ 87.261.769,69. O total de recursos aportado nesta ação alcançou R\$ 98.670.574,69 até o mês de novembro/2018.

Plano de Ações Integradas para o Desenvolvimento da Cultura da Não Violência na Escola

A ideia central do “Plano de Ações Integradas para o Desenvolvimento da Cultura da Não Violência na Escola” é intensificar as ações de prevenção e de enfrentamento às diversas formas de violência e conflitos oriundas de relações interpessoais que se estabelecem no cotidiano das unidades de ensino. Em 3 anos, o Plano foi implantado em 110 escolas da rede estadual de ensino e está em andamento a implantação em mais 10 escolas.





RESULTADOS DA GESTÃO POR EIXOS E PROGRAMAS TEMÁTICOS

Educação Profissional

Em continuidade à oferta de vagas em cursos técnicos profissionalizantes na forma integrada ao Ensino Médio, em 2018, a SEED ofertou 570 matrículas em 07 cursos em 6 Unidades de Ensino. No ciclo de 2015-2018, foram beneficiados 1.215 alunos.

Com a construção do Centro Estadual de Educação Profissional Gov. Seixas Dória, foram ofertados, entre 2017-2018, 04 cursos na modalidade de Ensino Médio Integrado ao Técnico Profissionalizante, ligados ao eixo de ambiente e saúde: Técnico em Gerência em Saúde, Técnico em Agente Comunitário em Saúde, Técnico em Registro e Informação em Saúde e Técnico em Vigilância em Saúde.

Já os cursos técnicos subsequentes, oferecidos somente a quem já tenha concluído o Ensino Médio, apresentaram um crescimento significativo da matrícula no ciclo 2015-2018, com matriculados 5.379 alunos nos diversos cursos ofertados. Destaca-se nesse período o ano de 2018, que superou a meta proposta, com a matrícula de 1.728 alunos.

3.1.3. Segurança Pública e Administração Penitenciária

Segurança Pública

A Secretaria de Estado da Segurança Pública é o órgão que coordena o Sistema Estadual de Segurança Pública, formado pela Polícia Civil, Polícia Militar, Corpo de Bombeiros Militar, Hospital da Polícia Militar, Departamento Estadual de Trânsito (Detran) e Coordenadoria Geral de Perícias – que engloba o Instituto Médico Legal, o Instituto de Criminalística, o Instituto de Análises e Pesquisas Forense e o Instituto de Identificação. Destaca-se que a Polícia Militar, o Hospital da Polícia Militar, o Corpo de Bombeiros e o Detran, que têm independência financeira e administrativa.

Dados Gerais

Dados da Coordenadoria de Estatística e Análise Criminal da Secretaria de Segurança Pública (Ceacrim) apresentam que de janeiro a outubro de 2018, por exemplo, foram apreendidas 748 armas de fogo. No mesmo período, 4.137 adultos foram presos (flagrantes e mandados) e 373 adolescentes apreendidos (flagrantes e mandados). Referente às drogas apreendidas, no mesmo período de 2018, foram apreendidos 13.442g de crack, 1.113.883g de maconha, 613 pés de maconha, 22.480g de cocaína, entre outros registros.





RESULTADOS DA GESTÃO POR EIXOS E PROGRAMAS TEMÁTICOS

Redução de Homicídios

O maior destaque é para a redução de homicídios no Estado de Sergipe. Segundo dados da Coordenadoria de Estatística e Análise Criminal (Ceacrim), de 1º de janeiro até o dia 31 de outubro deste ano, foram registrados 807 casos de homicídios dolosos, contra 1.098 em 2016, o que representa uma queda de 26,5%, ou de 291 casos.

Se avaliados os dados da capital, essa redução chega a 33,3%, com menos 119 casos em comparação ao ano de 2016 e de 13 casos em comparação ao ano de 2017. Na região metropolitana, o índice de queda foi de 28,5%, quando o número de registros deste crime caiu de 228 para 163.

No interior do estado, houve redução de 108 casos, ou seja, 21,1%, quando comparado o ano de 2018 com o ano de 2016. Em relação a 2017, a queda foi de 8%.

Para se chegar a esses resultados, a SSP contou com o empenho de homens e mulheres que integram os diversos órgãos da secretaria, bem como de um planejamento prévio entre as instituições pertencentes à SSP, por meio de encontros semanais entre os gestores das principais pastas da Secretaria que atuam de forma integrada com o intuito de reduzir a criminalidade em Sergipe.





RESULTADOS DA GESTÃO POR EIXOS E PROGRAMAS TEMÁTICOS



Monitoramento por câmeras realizado pelo Ciosp contribui na atuação operacional da segurança pública

As câmeras de segurança são importantes aliadas na manutenção da segurança pública da capital, pois contribuem para a rápida localização exata da ocorrência e chegada dos policiais. O Centro Integrado de Operações em Segurança Pública (Ciosp) conta atualmente com 50 câmeras com monitoramento em tempo real. Elas estão localizadas em locais de intensa movimentação na capital sergipana.

Por meio delas, ações delituosas podem ser flagradas e reprimidas a qualquer momento, tanto durante o dia, quanto no período noturno. Os equipamentos estão distribuídos em áreas do Centro, Siqueira Campos, 13 de Julho e Orla de Atalaia. Eles possuem capacidade de fornecer imagens detalhadas de cada região, possibilitando a identificação não apenas de pessoas, mas também de placas de sinalização e de veículos nas vias. A implantação dos equipamentos ocorreu após estudos sobre a mancha criminal, através de mapeamentos sobre os índices de ocorrências. As imagens obtidas a partir das câmeras da unidade são armazenadas para utilizações que porventura se façam necessárias.



Concursos da Segurança Pública seguem cronograma

Com o objetivo de realizar melhorias na Segurança Pública, o governo de Sergipe tem promovido concursos públicos para a área ao longo deste ano de 2018. Atualmente, estão em andamento os concursos da Polícia Militar de Sergipe para oficiais e soldados, Corpo de Bombeiros, também para as funções de oficial e soldado, além dos concursos para Guarda Prisional e ainda para delegados da Polícia Civil.

O concurso da Polícia Militar oferta 300 vagas imediatas para o cargo de soldado, além de 30 para aspirantes a oficial. O concurso para o Corpo de Bombeiros Militar de Sergipe (CBMSE) tem como objetivo preencher 212 vagas, entre os cargos de soldado e aspirante a oficial. Já o certame para o cargo de Guarda Prisional prevê o preenchimento de 100 vagas e para o cargo de delegado da Polícia Civil de Sergipe são 10 vagas.



RESULTADOS DA GESTÃO POR EIXOS E PROGRAMAS TEMÁTICOS



Governador entrega novo Cisp em Muribeca

No dia 26/06/2018, o Governador participou da solenidade de entrega do novo Centro Integrado de Segurança Pública (Cisp), em Muribeca. O novo Cisp ocupa um terreno de cerca de 490 metros quadrados, com uma área construída de 234 metros quadrados. A construção possui recepção, salas de passagem, alojamentos, depósito, refeitório, cartório, arquivo e banheiro com acessibilidade para portadores de deficiência, além dos gabinetes do delegado e do comando do Destacamento da Polícia Militar. Orçada em cerca de R\$ 359 mil, a obra tem por objetivo garantir maior eficiência nos serviços de proteção à população, prestados pelas Polícias Civil e Militar, além de conforto e comodidade aos policiais de ambas as instituições que estarão concentrados no mesmo imóvel.

Ampliação de Atendimento em Delegacias Plantonistas no Interior

Pensando na maior eficiência e rapidez para atender ao cidadão, a Polícia Civil ampliou o número de delegacias regionais no interior sergipano, aumentando o horário e as equipes em funcionamento em determinadas localidades.

Ao total, 11 delegacias passaram a atender em regime de plantão, compreendendo os municípios de Itabaiana, Estância, Propriá, Lagarto, Nossa Senhora da Glória e Maruim, onde as delegacias irão funcionar com equipes completas, compostas por delegados, escrivães e agentes de polícia. As outras delegacias ficam localizadas nos municípios de Tobias Barreto, Carira, Neópolis, Nossa Senhora das Dores e Canindé de São Francisco. Nos casos destas últimas, funcionarão com equipes reduzidas, ou seja, o atendimento será realizado por agentes de polícia e escrivães, sendo vinculados às unidades principais para que os delegados possam coordenar os trabalhos. No que se refere aos horários de atendimentos das delegacias, a de Itabaiana funciona todos os dias de forma ininterrupta com equipes completas de prontidão para a realização de atendimento durante a noite, finais de semana e feriados, sendo considerada uma delegacia modelo para as demais. As demais unidades de atendimento funcionarão em horários específicos para cada região.



Lançado manual para requisições de perícias criminais em Sergipe

A Coordenadoria Geral de Perícias da Secretaria da Segurança Pública (Cogerp/SSP) lançou, no dia 04/06/2018, o Manual de Requisições da Perícia Oficial de Natureza Criminal de Sergipe. A edição tem como finalidade fornecer às autoridades requisitantes das perícias oficiais informações sobre os exames que mais são realizados pelos peritos oficiais do estado.

O manual indica, além do objetivo de cada exame pericial, recomendações e orientações para as requisições e procedimentos, bem como sugestões de quesitos.

O público-alvo do manual são as autoridades policiais e todos que possuem competência para requisitar perícias no âmbito criminal, a exemplo de autoridades judiciais, membros do Ministério Público, dentre outros. A ideia é ampliar o conhecimento dos requisitantes acerca da perícia criminal e padronizar as requisições, melhorando a integração entre a perícia oficial e seus usuários.

Instituto de Análises e Pesquisas Forenses adquire equipamento de análise de drogas e outros materiais

O Instituto de Análises e Pesquisas Forenses (IAPF) e a Coordenadoria Geral de Perícias (COGERP), por incentivo do Proinveste, adquiriram um Espectrofotômetro por infravermelho com FTIR, equipamento de alta resolução que proporciona, em pouco tempo, informações químicas e estruturais de diversos materiais, sejam orgânicos ou inorgânicos.

O equipamento se encontra na sede do IAPF, no complexo do Parque Tecnológico de Sergipe (Sergipetec), na cidade de São Cristóvão. O equipamento vem inovar e ampliar o leque de perícias que os peritos podem utilizar, pois com um método rápido e incisivo pode ajudar na elucidação de substâncias ilícitas. Este equipamento também pode ser utilizado na análise de explosivos, papel moeda, tintas e, a depender da situação, em perícias de obras de arte.





RESULTADOS DA GESTÃO POR EIXOS E PROGRAMAS TEMÁTICOS

Novas tecnologias aceleram processos de identificação balística e de veículos no Instituto de Criminalística

O Instituto de Criminalística de Sergipe adquiriu, com recursos do Proinveste, novos equipamentos que utilizam reagentes não tóxicos e capazes de acelerar o tempo necessário para a conclusão dos procedimentos. O material moderniza os processos relativos aos exames periciais de identificação veicular e balística forense.

Os novos equipamentos e metodologias utilizadas além de não serem tóxicos, não gerando riscos aos peritos, também colaboram com a preservação do meio ambiente. Diferente do modo anterior, cujo processo consistia no uso de substâncias químicas, as novas tecnologias empregam métodos eletroquímicos e magnéticos.

Os investimentos também representam eficiência e eficácia nos problemas de identificação de adulterações que antes não eram possíveis. Com as novas tecnologias, armas e veículos já foram identificados pelos peritos criminais da unidade.

Governador Entrega Base Móvel da PM no Sertão e Empossa Novo Comandante da Caatinga

O reforço da segurança pública no interior sergipano ganhou mais uma contribuição com a entrega, no dia 27/04/2018, de uma base móvel da Polícia Militar em Canindé do São Francisco e posse do novo comandante da Companhia da Caatinga.

A Base Móvel da PM reforçará o policiamento da região do Sertão, atendendo os municípios de Canindé, Poço Redondo, Monte Alegre, Nossa Senhora da Glória, Gararu e Nossa Senhora de Lourdes. Outra base móvel foi entregue ao município de Itabaiana, além de ter recebido também uma equipe da Força Nacional de Segurança para reforçar a segurança pública.

Com investimento de R\$ 198 mil, o veículo dispõe de seis câmeras externas e duas câmeras internas de gravação em alta definição, com capacidade de armazenamento de 500 gigabytes e GPS. As câmeras estarão ligadas com a sala de situação da Polícia Militar.





RESULTADOS DA GESTÃO POR EIXOS E PROGRAMAS TEMÁTICOS

Administração Penitenciária

A Secretaria de Estado da Justiça e de Defesa ao Consumidor – SEJUC é responsável pelo sistema prisional sergipano, que conta, atualmente, com 09 (nove) unidades prisionais, localizadas nos seguintes municípios: Aracaju (Complexo Penitenciário Advogado Antônio Jacinto Filho - COMPAJAF e Hospital de Custódia e Tratamento Psiquiátrico - HCTP); São Cristóvão (Complexo Penitenciário Dr. Manoel Carvalho Neto – COPEMCAN); Nossa Senhora do Socorro (Cadeia Territorial de Nossa Senhora do Socorro – Cadeião de Socorro e Presídio Feminino - PREFEM); Nossa Senhora da Glória (Presídio Regional Senador Leite Neto – PRESLEN); Tobias Barreto (Presídio Regional Juiz Manoel Barbosa de Souza – PREMABAS); Estância (Cadeia Pública Territorial de Estância – Tabelião Filadelfo Costa) e Areia Branca (Cadeia Pública Territorial de Areia Branca – Antônio Nascimento Nogueira).

A SEJUC é também responsável pela Coordenadoria Estadual de Proteção e Defesa do Consumidor – PROCON/SE, pela Corregedoria-Geral dos Servidores do Sistema de Segurança Prisional – COGESESP, pela Escola de Gestão do Sistema Penitenciário – EGESP/SE, com sede em Aracaju, pelo Departamento do Sistema Penitenciário DESIPE, pelo Conselho Estadual Penitenciário - COPEN e pelo Conselho Estadual de Entorpecentes – CONEN.

Atualmente, a SEJUC tem três Unidades prisionais operacionalizadas por Cogestão, sendo elas: Complexo Penitenciário Advogado Antônio Jacinto Filho (COMPAJAF) – no município de Aracaju, com 595 vagas para presos provisórios; Cadeia Pública Territorial de Estância “Tabelião Filadelfo Costa”, com 245 vagas para presos provisórios e Cadeia Pública Territorial de Areia Branca “Antônio Nascimento Nogueira”, com 490 vagas para presos provisórios.

A população carcerária de Sergipe está em torno de 5.453 pessoas (tendo como referência o mês de novembro de 2018), distribuída em 09 (nove) unidades prisionais, apresentando um percentual significativo de presos provisórios - aproximadamente 43% da população carcerária do Estado.

Mesmo com algumas fragilidades de infraestrutura nas diversas unidades prisionais, aliadas à superlotação, **não ocorreram fugas no Sistema Prisional em 2018**, sendo registradas apenas 02 agressões com morte entre internos no Complexo Penitenciário Manoel Carvalho Neto, em São Cristóvão.



Em cooperação com o Tribunal de Justiça do Estado de Sergipe (TJSE), a SEJUC tem ampliado o número de **videoaudiências**, possibilitando de forma mais segura o interrogatório de réus de alta periculosidade nas Unidades Prisionais COPEMCAN, COMPAJAF, Cadeia Pública de Nossa Senhora do Socorro e Cadeia Pública de Areia Branca. Cabe destacar que a SEJUC realizou a adequação de uma sala no COPEMCAN (Projeto Piloto) com recursos próprios, para a realização das mesmas. Em 2018, foram realizadas mais de 500 videoaudiências.

Outra ação digna de destaque é a **monitoração eletrônica**: atualmente há 625 equipamentos em funcionamento, sendo 569 (quinhentos e sessenta e nove), presos monitorados, e 56 (cinquenta e seis) vítimas monitoradas.



RESULTADOS DA GESTÃO POR EIXOS E PROGRAMAS TEMÁTICOS



Construção da Penitenciária de Regime Semiaberto de Areia Branca/SE

Até de março de 2019 estarão concluídas as obras do presídio de regime semiaberto que está sendo construído em Areia Branca, ao lado da Cadeia Antônio Nascimento Nogueira. Com obras iniciadas em 7 de junho passado, o novo presídio, orçado em mais de R\$ 36 milhões, terá capacidade para 632 internos e ocupa uma área total de mais de 43 mil metros quadrados, sendo 16 mil metros quadrados de área construída. Além da parte de administração, a nova unidade prisional terá duas áreas de vivência, sendo uma coletiva dupla para 258 internos e outra coletiva sêxtupla, para 374, perfazendo 632. Haverá, ainda, um pavilhão para tratamento penal, ensino e polivalente, que por dia de visita abrigará 187 internos, oficina e módulo de saúde com oito leitos, além de módulo para tratamento químico para 22 internos.

Ressocialização

No âmbito da ressocialização, em 2018 foram **profissionalizadas 134 detentas**, sendo 46 em Artesanato em Amigorumí, 24 em Artesanato em Patchwork, 10 em Maquiagem Social, 10 em Manicure, 04 em Eletricista Predial e 40 em Corte e Costura - Projeto “Ateliê Odara”.

Está em execução o Termo de Cooperação nº 005/2017, firmado entre a SEJUC e o Ministério Público do Estado (MPE) – “Projeto Florescer”, que visa dar continuidade ao fomento da geração de renda através de cursos de artesanato e desenvolver atividades na área cultural, especificamente no incentivo à leitura e a escrita. As atividades são realizadas com materiais e profissionais do MPE. Em contrapartida, a SEJUC, organiza os espaços, operacionaliza as ações e faz o acompanhamento pedagógico das internas. É dividida pelos eixos: cultura e geração de renda. Com relação ao eixo geração de renda, a proposta se dá para aperfeiçoar habilidades de artesanato em geral e corte e costura. Essas oficinas são ministradas por monitoras contratadas pelo MPE e a cada 04 (quatro) peças produzidas pelas internas 02 (duas) são destinadas para os seus familiares e as demais são comercializadas em feiras de artesanato. O projeto está atendendo aproximadamente 46 internas;

Ademais, foram inscritos 273 (duzentos e setenta e três) detentos no ENCCEJA (Exame Nacional para Certificação de Competências de Jovens e Adultos) e 229 (duzentos e vinte e nove) no Supletivo Estadual.





RESULTADOS DA GESTÃO POR EIXOS E PROGRAMAS TEMÁTICOS

Foram pactuadas, com o Ministério da Justiça, 110 vagas no PRONATEC (Programa Nacional de Acesso ao Ensino Técnico e Emprego), divididas em 7 (sete) cursos profissionalizantes, para os internos do regime fechado:

Foram desenvolvidas ações de saúde pelas equipes de saúde das Secretarias Municipais e Estadual da Coordenação de Saúde no Sistema Prisional/SEJUC, a exemplo das Campanhas de Vacinação, Testes Rápidos de HIV, Outubro Rosa, Projeto de Prevenção de Tuberculose nas Prisões, Exames de Mamas e Ginecológicos, etc.

Em 2018 foram realizados 8.252 atendimentos de saúde (clínico, psicológico, odontológico e enfermagem) nas Unidades do Sistema Prisional Sergipano.

Quanto ao trabalho, existem hoje 110 (cento e dez) presos trabalhando na manutenção das unidades prisionais, recebendo do salário-mínimo, pagos pela SEJUC, além de 87 (oitenta e sete) internos nas cozinhas, pagos pelas empresas privadas contratadas para oferecer a alimentação nas Unidades Prisionais, 153 (cento e cinquenta e três) trabalhando em atividades diversas sem remuneração e 1.178 (um mil cento e setenta e oito) em trabalhos relacionados ao Artesanato, com os produtos sendo vendidos e expostos através de parcerias e envolvimento de familiares.

Além destes, 30 (trinta) presos estão inseridos na execução de Termo de Cooperação com as Duchas Corona, percebendo o salário-mínimo, objetivando proporcionar oportunidade de trabalho intramuros e ressocialização dos presos provisórios (reincidentes) do COPEMCAN, em São Cristóvão, através de fabricação de aparelhos eletrodomésticos, peças e acessórios de metais, plásticos naturais e sintéticos.



3.1.4. Proteção dos Direitos e Assistência Social

A Secretaria de Estado da Mulher, da Inclusão e Assistência Social, do Trabalho e dos Direitos Humanos (SEIDH), tem como missão executar políticas públicas direcionadas às pessoas que se encontram em situação de risco, vulnerabilidade social e direitos violados através de ações, projetos e programas governamentais com foco na assistência social, defesa civil, direitos humanos, enfrentamento de violência contra as mulheres, emprego e renda, inclusão produtiva e segurança alimentar e nutricional no Estado de Sergipe.

Em 2018, os principais resultados alcançados na execução de ações, projeto e programas na área da assistência social foram os seguintes:

Retomada do Cofinanciamento dos Serviços da Proteção Especial de Média Complexidade.

37 municípios passaram a contar com o auxílio no Serviço de Proteção e Atendimento Especializado a Famílias e Indivíduos – PAEFI, no valor mensal de R\$ 6.000,00, bem como 38 municípios com o Serviço de Proteção Social a adolescentes em cumprimento de medida socioeducativa de Liberdade Assistida (LA) e de Prestação de Serviços à Comunidade (PSC), com os valores mensais entre R\$ 1.200,00 (Mil e Duzentos Reais) e R\$ 2.200,00 (Dois mil e duzentos reais). E ainda foi repassado o valor mensal de R\$ 20.000,00 (Vinte Mil Reais) para o Município de Aracaju no Serviço de Proteção Social Especial para Pessoas Com Deficiências, Idosas e suas Famílias em Centro DIA.



RESULTADOS DA GESTÃO POR EIXOS E PROGRAMAS TEMÁTICOS

Na oferta de serviços de Proteção Social Especial de Média Complexidade, o Estado possui hoje o quantitativo de 71 (setenta e um) CREAS implantados e 03(três) CREAS em fase de implantação, distribuídos em 67 municípios, 02 (dois) Centros Pop (Aracaju e São Cristóvão) e 01 (um) Centro Dia, localizado na capital, conforme gráfico a seguir.

Nos Serviços de Alta Complexidade, atualmente estão funcionando:

- 11 Abrigos Municipais para Crianças e Adolescentes;
- 04 Abrigos Municipais Regionais para Crianças e Adolescentes com 08 municípios vinculados;
- 02 Abrigos Estaduais para Crianças e Adolescentes com 18 municípios vinculados;
- 13 Casas-Lares Municipais para Crianças e Adolescentes;
- 09 Casas-Lares Municipais Regionais para Crianças e Adolescentes com 16 municípios vinculados;
- 39 unidades implantadas em 33 municípios sedes e 42 municípios vinculados.





RESULTADOS DA GESTÃO POR EIXOS E PROGRAMAS TEMÁTICOS

No tocante ao Atendimento de Crianças e Adolescente sob Medida Protetiva, ou seja, aquelas que estão em situação de acolhimento institucional, até o mês de setembro haviam sido atendidos 197 usuários na faixa etária de 00 a 18 anos nos Abrigos localizados nos municípios de Carmópolis e Frei Paulo.

Atualmente em Sergipe existem 02 Casas de Passagem para adultos e famílias em situação de rua (01 municipal localizada na Capital e 01 unidade estadual).



Projeto “Bom dia com o NAT”

O NAT SERGIPE - Núcleo de Apoio ao Trabalho executa as ações do SINE, onde atualmente disponibiliza 04 postos na capital e 08 nos Municípios do interior do Estado. O serviço atende principalmente trabalhadores em situação de desemprego, que podem buscar uma oportunidade de recolocação no mercado de trabalho. O serviço atende também os empregadores, que gratuitamente podem divulgar suas vagas de trabalho, e obter candidatos pré-selecionados.

O acolhimento dos usuários com a palestra “Bom Dia Com o NAT”, visa a instruir os candidatos de como se portar nas entrevistas a vagas de emprego, dar sugestões sobre como se apresentar e de como efetuar um bom curriculum para atender as necessidades do empregador. Visa também a instruir sobre os direitos e deveres dos empregados.

Tal ação é efetuada diariamente no posto SINE NAT Matriz, sempre no começo do expediente. Ao longo do período a ação contou com participação de 776 pessoas.

Na área de direitos humanos, uma ação de destaque foi a instituição do **Conselho Estadual de Promoção da Cidadania e Direitos de Lésbicas, gays, Bissexuais, Travestis e Transexuais – CONLGBT**, por meio do Decreto nº 30.978 de 02 de março de 2018. Esse Conselho visa promover a articulação dos órgãos e entidades envolvidos na efetivação de ações e políticas públicas que assegurem a promoção da cidadania e direitos à comunidade LGBT.

Segurança Alimentar e Nutricional

A SEIDH desenvolve a política estadual de segurança alimentar e nutricional – PESAN através de um conjunto de ações, projetos e programas planejados com o objetivo de garantir a população a oferta e acesso aos alimentos, em quantidade suficiente, com sustentabilidade, incluindo a produção, comercialização, controle de qualidade e consumo de alimentos, conforme o Direito Humano à Alimentação Adequada – DHAA.



RESULTADOS DA GESTÃO POR EIXOS E PROGRAMAS TEMÁTICOS

O Restaurante Popular Padre Pedro

Continua oferecendo refeições nutricionalmente balanceadas e originadas de processos seguros, em local confortável e de fácil acesso, ao custo de R\$ 1,00, destinadas, preferencialmente, ao público em estado de insegurança alimentar. São ofertados diariamente um quantitativo médio de 1.300 almoços e 500 jantares. A meta Reduzir a insegurança alimentar garantindo o Direito Humano à Alimentação Adequada da população mais vulnerável.

Projeto “Feiras da Agricultura Familiar”

O Projeto tem como objetivo estimular a produção e comercialização de produtos agroecológicos nas Feiras da Agricultura Familiar, além de promover geração de renda e eliminar a figura do atravessador.

Foram implantadas em 19 municípios: Aracaju, Boquim, Cristinápolis, Estância, Gararu, Indiaroba, Itabaianinha, Itaporanga D’Ajuda, Lagarto, Moita Bonita, Neópolis, Nossa Senhora da Glória, Propriá, Ribeirópolis, Poço Redondo, Tomar do Geru, Umbaúba, São Cristóvão e Canindé. Os municípios que tem Feiras Orgânicas são: Aracaju e Glória.

Projeto “Distribuição de Alimentos”

Trata-se de uma política pública de caráter complementar a outras estratégias para garantir o acesso contínuo aos alimentos. A ação é executada em parceria com a Casa de Assistência Janaína Dutra e o Hospital Universitário para sua operacionalização. A meta é garantir o Direito Humano à Alimentação Adequada dos pacientes de 500 (quinhentos) pacientes soropositivos e dos 29 pacientes fenilcetonúricos.

Inclusão Produtiva – DIP

O Plano de Desenvolvimento Regional de Sergipe – PDR, aprovado em junho de 2017, informa que as Diretrizes Estratégicas para o PDR foram propostas considerando três eixos principais, sendo um deles o “Eixo de Desenvolvimento Produtivo”, composto por diretrizes, programas e projetos/ ações que visam ao adequado desenvolvimento de atividades econômicas e produtivas e consequente geração de trabalho, emprego e renda. São ações que promovem o crescimento e a distribuição da riqueza em Sergipe”. Portanto, as ações de Inclusão Produtiva executadas pela SEIDH estão em perfeita consonância com o PDR/Sergipe.

Para efetivar a promoção da transferência e geração de renda, o DIP executou em 2018 o Projeto Mão Amiga e o Projeto de Apoio aos Arranjos Produtivos Locais de Baixa Renda (APL’s).

O Departamento de Inclusão produtiva - DIP tem por função executar as ações estabelecidas pela SEIDH no Eixo Estratégico da Inclusão Produtiva. Este eixo tem por objetivo promover o acesso e a geração de renda da população em situação de risco e vulnerabilidade social, com prioridade às famílias que se encontram na extrema pobreza.





RESULTADOS DA GESTÃO POR EIXOS E PROGRAMAS TEMÁTICOS

Programa Mão Amiga

Criado em 2009, objetiva mitigar os efeitos do desemprego sazonal causados pelas entressafras da cana e da laranja transferindo benefício de R\$ 760,00 divididos em 4 parcelas iguais de R\$ 190,00 durante os 4 meses da entressafra da cana de açúcar (maio/junho/julho/agosto) e da laranja (novembro/dezembro/janeiro e fevereiro).

A execução do Programa dá-se através da parceria com as representações da Emdagro nos municípios participantes (21 da cana e 14 da laranja), dos sindicatos dos trabalhadores rurais e das secretarias municipais de assistência. Isso porque, de acordo com a Lei, as inscrições dos trabalhadores são homologadas pela Emdagro e sindicato local e a assistência fornece o comprovante de que o trabalhador está inscrito no Cadastro Único para Programas Sociais do Governo Federal – CadÚnico. Entre as novidades do Programa em 2018, destacam-se:

Execução dos Seminários da Laranja com entrega de bolsa ergonômica para melhorar as condições de trabalho durante a colheita da laranja. Esta foi uma reivindicação feita por alguns trabalhadores nos seminários de 2017 e atendida em 2018;

Alcance do mais baixo índice de faltosos durante os Seminários da Laranja 2018;

Alteração na Lei Nº 8.443 de 05 de Julho de 2018 para atender reivindicação de inclusão de trabalhadores da cana do município de Aquidabã. Desse modo a Lei passou a contemplar qualquer trabalhador cortador de cana que comprove, através da CTPS, atuar nessa atividade, independentemente de residir em município produtor. Essa alteração somente abrange cortadores de cana, mantendo-se inalterados os critérios para os catadores de laranja.

Aumento de 5,8% nas inscrições 2018 da Cana-de-Açúcar. Saímos de 4.102 beneficiados em 2017 para 4.341 em 2018, representando a entrada de mais 239 novos trabalhadores no Programa. No período de junho a setembro de 2018 foram liquidadas as 4 parcelas, totalizando R\$ 3.214.230,00 investidos nessa edição;



Além dos técnicos da Emdagro, ampliamos as parcerias para abordagem de temáticas nos Seminários, com destaque para o Departamento de Fonoaudiologia da Universidade Federal de Sergipe que abordou temáticas relativas a problemas de audição causados pelo uso indevido de agrotóxicos. O Centro de Referência em Saúde do Trabalhador – CEREST também participou dos seminários em 2018 abordando temáticas acerca da saúde do trabalhador bem como do apoio que os CERESTs podem prestar;

A Edição 2018 da Laranja encerrou o processo do cadastramento com 4.380 trabalhadores habilitados a receberem a 1ª e 2ª parcelas do benefício.

Programa de Apoio aos Arranjos Produtivos Locais (Apl's)

Essa ação é fruto de contrato firmado em 2009 entre o Governo do Estado, através da SEIDH, e o Banco Nacional de Desenvolvimento Econômico e Social – BNDES, visando apoiar grupos produtivos de agricultores familiares na resolução de gargalos no processo produtivo e/ou de comercialização. Para recebimento desse apoio, foram lançados editais nos anos de 2010, 2012 e 2014 visando selecionar projetos que melhor atendessem aos requisitos colocados.

Até hoje, temos 65 convênios formalizados e 42 convênios com recursos liberados, mas destes, apenas 18 estão em execução. Vale destacar que o período eleitoral contribuiu para suspensão de novas liberações em maior parte dos meses de 2018;

Programa do Artesanato de Sergipe

Ainda dentro das ações de empregabilidade e geração de renda, a SEIDH gerencia o Programa de Artesanato de Sergipe. Trata-se de uma unidade responsável pela intervenção e execução das atividades do segmento artesanal, com ações voltadas à geração de oportunidades de ocupação e renda, aproveitamento das vocações regionais e preservação das culturas locais, promovendo a comercialização dos produtos artesanais em mercados competitivos.

O setor organiza, supervisiona, orienta e acompanha os artesãos em exposições, feiras e eventos locais e nacionais, bem como promove a seleção dos produtos artesanais que são expostos através de Edital de Chamamento Público.

Aluguel Social

Através do Programa Aluguel Social, são atendidas famílias em situação de risco e vulnerabilidade social que estejam abrigadas sob a responsabilidade do Estado e cadastradas em programas ou projetos habitacionais de qualquer esfera de Governo (Lei nº 7.150, de 26 de maio de 2011), por meio do pagamento de aluguéis transitórios, pelo período que antecede a entrega definitiva do imóvel. Atualmente 387 famílias estão sendo beneficiadas com o Aluguel Social, recebendo a quantia mensal de R\$ 300.





RESULTADOS DA GESTÃO POR EIXOS E PROGRAMAS TEMÁTICOS

3.1.5. Cultura

A coordenação das atividades culturais é feita através da Secretaria de Estado da Cultura- SECULT, tendo como parceiro o Palácio Museu Olímpio Campos- PMOC, que está vinculado a Secretaria de Estado da Casa Civil- SECC.

Com a finalidade de ‘Promoção e Acesso à Cultura’ o programa Cultura objetiva a dinamização das expressões artísticas e culturais através do apoio à criação, produção e difusão, valorizando a diversidade cultural, em articulação com os setores da economia e turismo.

Para alcançar os resultados mostrados a seguir, buscou-se atuar em consonância com políticas culturais nacionais, tentando avançar na validação de novos mecanismos de gestão, na legislação sobre cultura, Garantindo assim o acesso aos bens culturais e meios necessários para a expressão simbólica, promovendo a cidadania, o protagonismo social e a valorização da diversidade cultural.

Infraestrutura Cultural

Realizaram-se várias atividades voltadas à Cultura, como a conclusão da reforma, substituição de poltronas e sistema de proteção contra descargas atmosféricas do Teatro Atheneu; restauração e modernização do acervo do museu Histórico de São Cristóvão; reformas em andamento do Arquivo Público, das Bibliotecas Epifânio Dórea e Aglaé Fontes de Alencar, e do Teatro Tobias Barreto.

Além disso, foi entregue a obra do Centro de Criatividade, com a revitalização da arquibancada com capacidade para 1.000 lugares, anfiteatro com palco de 110 m², seis camarins e sanitários. Realizou-se ainda a acessibilidade com piso tátil e rampas especiais em todo o espaço, área de lazer com brinquedos, mesas de xadrez com bancos de concreto, recuperação da iluminação, implantação de 220m de pavimentação em paralelepípedo e 930m² de passeio em concreto desempolado e paisagismo.

Ações e Eventos Culturais

Foi implantado o Mapa Cultural, uma ferramenta interativa e gratuita, criada para que cada agente faça seu cadastro, divulgue eventos e mapeie unidades culturais distribuídas pelos territórios. Além disso, a plataforma serve como um grande banco de dados para a comunidade buscar informações voltadas para a cultura. Podem fazer parte da plataforma os agentes que se encontram em áreas como antropologia, arqueologia, arte digital, arte de rua, artes visuais, artesanato, audiovisual, teatro, cinema, circo, comunicação, dança, design, fotografia, gestão cultural, museus, literatura, entre outras. Após cinco meses de lançado, a plataforma atingiu o número de 345 cadastros, sendo a maioria deles de agentes e espaços culturais.



RESULTADOS DA GESTÃO POR EIXOS E PROGRAMAS TEMÁTICOS

Corredor Cultural Wellington Santos “Irmão”- localizado na SECULT, realizou exposições e apresentações artísticas, a exemplo da mostra “Adauto Machado – Pinturas e Esculturas”, da exposição referente a “500 Anos da Reforma Protestante”, como também exposição dedicada à memória do cantor e compositor Irmão, ‘Éverton’. Foi realizada mostra alusiva ao ciclo junino e exposta a tradição das bodegas conciliada aos festejos nordestinos. Já no mês de julho o Corredor recebeu comemorações alusivas à emancipação política de Sergipe, que com o tema: “Diálogo com o Urbano”, expôs monumentos, esculturas, pinturas, fotografias e grafites, assinados por 23 artistas que ao longo dos anos vêm imprimindo e colorindo a capital dos sergipanos com as suas artes.

Festival Brasileiro De Ritmos – O Rasgadinho - trata-se de um evento democrático, aberto a todo o público, configurando-se como o carnaval da capital sergipana. O evento ofereceu ao público uma programação diversificada, com samba, chorinho, forró, frevo, música instrumental, música alternativa, música percussiva, além de gerar renda, através de criação de empregos temporários, envolvimento da economia criativa, movimentação do setor hoteleiro, restaurantes, bares, entre outros.

Encontro Nordestino De Cultura - Arraiá Do Povo - a programação ocorre na Praça de Eventos da Orla de Atalaia, no Gonzagão, no bairro 18 do Forte, na Feira do J e no Centro de Criatividade, buscando maior valorização dos artistas locais, incentivando as tradições da cultura e da música nordestina, além de contar com a participação de violeiros e repentistas. Muito forró, Bandeirinhas e comidas típicas marcam a programação do evento que além do Arraiá do Gonzagão, oferece ao público o concurso de Quadrilhas do Arranca Unha, no Centro de Criatividade, no bairro Getúlio Vargas e o Arraiá do Povo, na Orla de Atalaia, que completou 11 anos em 2018.



Prêmio Leozírio Guimarães - o prêmio incentiva e lança projetos que dêem continuidade à política nacional de fomento à cultura, com a compra de 38 (trinta e oito) instrumentos musicais de sopro para distribuição a entidades privadas, sem fins lucrativos, com a finalidade de reposição e ampliação do instrumental, de modo a aperfeiçoar a qualidade técnica das bandas musicais.

Dia Nacional Da Cultura - foi celebrado com atividades no Museu Histórico de Sergipe, onde foi realizada abertura da Semana da Cultura no museu, com várias atividades e rodas de conversa aberta para público interessado.

Festival Um Banquinho, Uma Canção - o Festival é um evento democrático que abriga a vários estilos de música, incentivando a produção local e a formação de público. Todos os músicos foram selecionados via edital. A competição reuniu 24 proponentes participantes.



RESULTADOS DA GESTÃO POR EIXOS E PROGRAMAS TEMÁTICOS



Orquestra Sinfônica De Sergipe (ORSSE)- abriu sua temporada de concertos 2018 com um repertório especial: a apresentação marcou o início da tradicional “Série Cajueiros”, que traz ao público sergipano consagradas obras do repertório sinfônico tradicional e contemporâneo. A ORSSE elaborou uma temporada muito variada e eclética, que tem sido a sua marca, com concertos dedicados à música russa, ao barroco italiano, a temas de filmes, além de um concerto especial pelos 60 anos da bossa Nova.

Foram realizadas durante o ano muitas apresentações, a exemplo da “Série Laranjeiras” de Concertos, a orquestra também trouxe à Aracaju um repertório inteiramente dedicado às grandes trilhas do cinema hollywoodiano. No mês de junho, para uma apresentação especial em homenagem ao ciclo junino, o conjunto executou seu já tradicional concerto de repertório regional, desta vez com a participação do grupo Crav&Roza. Já com o projeto “Cantos do Brasil” trouxe de volta à sua programação a valorização da Música Sinfônica Brasileira nas suas mais variadas manifestações e vertentes artísticas. Foi inaugurada a sua série Umbuzeiros para Concertos de Câmara.

O grupo realizou de forma inédita no Estado o “Maracatu de Chico Rei” o bailado “Maracatu de Chico Rei” inspira-se simultaneamente na famosa história da construção da Igreja de Nossa Senhora do Rosário, situada em Villa-Rica (hoje Ouro Preto), e nas festas negras que se originaram no período da escravidão.



Edital de Ocupação da Galeria J. Inácio - O edital selecionou seis propostas de exposições com o objetivo de estimular a produção de artes visuais por meio da divulgação dos trabalhos de diversos artistas. Foram aceitas propostas de arte preferencialmente contemporâneas nas modalidades: artes visuais (design, fotografia, artes plásticas, quadrinhos e grafite), arte eletrônica, objetos, instalações e artes populares.

II Edição da Exposição AVIE - Trata-se do 2º Festival AVIE! – Artes Visuais na Escola, que teve como objetivo fomentar a produção artística entre os alunos matriculados nas escolas da rede pública estadual de Sergipe. Com tema livre, os trabalhos expostos foram submetidos a um processo de seleção, que aceitou obras de artes visuais, entre pinturas, fotografias, desenhos, imagens digitais, colagens e esculturas.

Palácio Museu Olímpio Campos - PMOC

O Palácio Museu Olímpio Campos, doravante denominado “PMOC” caracteriza-se como instituição de natureza museológica, educacional e política, com o objetivo de preservar os suportes materiais e imateriais da memória histórica, cultural e política de Sergipe, ampliando o conhecimento da sociedade através de pesquisas, e da preservação de acervos patrimoniais.

O Palácio, durante todo o ano de 2018, recebeu o total de 10.954 visitantes, sendo este público advindo em quantitativo maior de outros Estados, seguido da população sergipana e em um número menor de estrangeiros. As escolas públicas e particulares também fizeram parte do público visitante, assim como públicos de eventos e instituições.

Dentre as atividades realizadas destacaram-se a programação festiva em que se realiza a “Semana Nacional de Museus”, onde todas as Unidades Museais do País participam, o Palácio participou da programação conjunta com as outras unidades e desenvolveu no espaço seus próprios eventos. Ainda, dentro das atividades externas foi abrigada a exposição dos alunos de arte do Instituto Luciano Barreto Junior.





RESULTADOS DA GESTÃO POR EIXOS E PROGRAMAS TEMÁTICOS

3.2. Programas do Eixo II: Construir o Futuro

3.2.1. Infraestrutura Logística e Desenvolvimento Urbano

Em 2018 foram planejadas e executadas, por meio desse Programa, importantes obras para o desenvolvimento de Sergipe. O Programa é coordenado pela Secretaria de Infraestrutura e Desenvolvimento Urbano (SEINFRA) e executado em parceria com suas Entidades vinculadas: a Companhia Estadual de Habitação e Obras Públicas (CEHOP), o Departamento Estadual de Infraestrutura Rodoviária de Sergipe (DER) e a DESO. Dentre as ações desenvolvidas, destacam-se:

Interligação das Avenidas Rio de Janeiro e Gasoduto

O governo de Sergipe investiu R\$ 71.687.973,00 na execução da obra, dos quais R\$ 47.385.472,00 foram utilizados na construção do novo viaduto e da Avenida Etelvino Alves de Lima, que tem 3,57 km, bem como na interligação das avenidas Rio de Janeiro e Gasoduto e na implantação de todos os acessos, que compreendem a construção de um eixo em concreto armado e demais acessos do viaduto Manoel Celestino Chagas.

Os demais recursos foram aplicados no descarte dos resíduos e demolição de edificações e outras intervenções complementares, como instalação de iluminação e relocação de rede de saneamento básico e construção da ciclovia. Para o pagamento das 101 indenizações, mais R\$ 24.302.501,00 foram utilizados.

A obra consistiu na implantação de uma via com duas pistas duplas, interligando a Avenida Rio de Janeiro com a Avenida Gasoduto, no Conjunto Orlando Dantas, e todos os seus acessos, inclusive com a construção de duas pontes sobre o rio Poxim com extensão de 80,60 metros e construção de ciclovia, canteiro central, passeios, acostamentos e iluminação. A interligação das avenidas recebeu uma iluminação com 83 postes cônicos retos de 13 metros de altura e lâmpadas vapor de sódio de 400 w.

Duplicação e construção das áreas de Lazer da Euclides Figueiredo

Outra grande obra que mudou o cenário da Zona Norte da capital foi a duplicação da Avenida Euclides Figueiredo, o mais novo corredor viário de ligação da região metropolitana via zona norte e o centro da capital - e o primeiro calçadão da periferia de Aracaju, os investimentos chegaram a R\$ 37 milhões. A duplicação da Avenida Euclides Figueiredo foi dividida em dois eixos: o corredor viário e a construção do calçadão com a área de lazer.





RESULTADOS DA GESTÃO POR EIXOS E PROGRAMAS TEMÁTICOS



A intervenção no Porto D'Anta integra o Programa Pró Transporte do Ministério das Cidades e é um marca da mobilidade urbana da capital. A avenida, de 4.300 metros, conta com uma ciclovia em toda sua extensão. Foi implantada rede de distribuição de água (1.500m); execução de drenagem pluvial (1.515m); construção de passeios em concreto polido (4.100m); execução de meio-fio em concreto pré-moldado (14.700m); instalação de piso tátil em concreto (1.890 metros); instalação de 44 rampas para pessoas portadoras de deficiência; pavimentação em asfalto em área total de 72.600m²; sinalização viária; adequação da rede elétrica com a aposição de 35 postes com quatro pétalas, cada, com lâmpadas com valor de sódio de 400 w. Ao longo da duplicação foram construídos seis abrigos de ônibus e plantadas 540 árvores e arbustos e mais 22.000m² de grama.

No calçadão da Avenida Euclides Figueiredo foram construídos dois postos policiais, um posto médico, duas quadras poliesportivas, três quadras de vôlei de praia, dois parques infantis, um campo de futebol, dois quiosques para venda de cocos, doze quiosques de convivência, oito quiosques com mesas de dama e xadrez, uma pista de skate com oito rampas, ralf de skate, anfiteatro, bicicletários, mirante, quadra de basquete de rua.

A área de lazer possui 50 postes com quatro pétalas cada e lâmpadas de valor de sódio de 400w, pista de cooper em concreto com 900 metros de extensão. Possui ainda estacionamento em pavimentação asfáltica e em paralelepípedo para 130 carros, árvores, arbustos e gramíneas. Foram plantadas ainda 5.260 árvores e arbustos.

Ginásio de Itabaiana: maior ginásio poliesportivo do interior sergipano

A população de Itabaiana, no Agreste Sergipano, no mês de abril deste ano, recebeu o maior ginásio poliesportivo do interior sergipano e um dos mais modernos do Nordeste. A obra foi realizada pela secretaria de Estado da Infraestrutura e do Desenvolvimento Urbano (Seinfra) em parceria com a Companhia Estadual de Habitação e Obras Públicas (Cehop). O Ginásio Poliesportivo se chama “Chico do Cantagalo”.

Tendo investimentos na ordem de R\$ 16.000.000,00, provenientes do Programa Sergipe Cidades, que é resultado da parceria entre o Banco Nacional do Desenvolvimento Econômico e Social (BNDES) e o Governo de Sergipe, o ginásio possui 5.558,67 m² de construção em uma área de 21.973,15 m².

A imponente edificação consiste em uma estrutura com 16 pilares em vários níveis, cada um com 12 metros de altura, arquibancadas em 11 níveis com guarda-corpo de proteção e guarda-corpo metálico e capacidade para 2.546 lugares, sendo 2.396 nas arquibancadas, área para 30 cadeirantes e 120 lugares na tribuna, piso de alta resistência, de concreto desempolado e concreto polido.



RESULTADOS DA GESTÃO POR EIXOS E PROGRAMAS TEMÁTICOS

A área externa possui 9.267 m² de pavimentação com bloco intertravado, o estacionamento capacidade para 220 veículos, bicicletários, e, em todo o entorno, 16 postes de concreto com luminárias de quatro pétalas assegurarão a iluminação além de sinalização vertical e horizontal. O direito à acessibilidade às pessoas com dificuldades de locomoção foi garantido com a construção de 16 rampas estrategicamente posicionadas, aplicação de piso tátil, construção de sanitários exclusivos para pessoas com mobilidade reduzida e uma rampa na entrada principal.

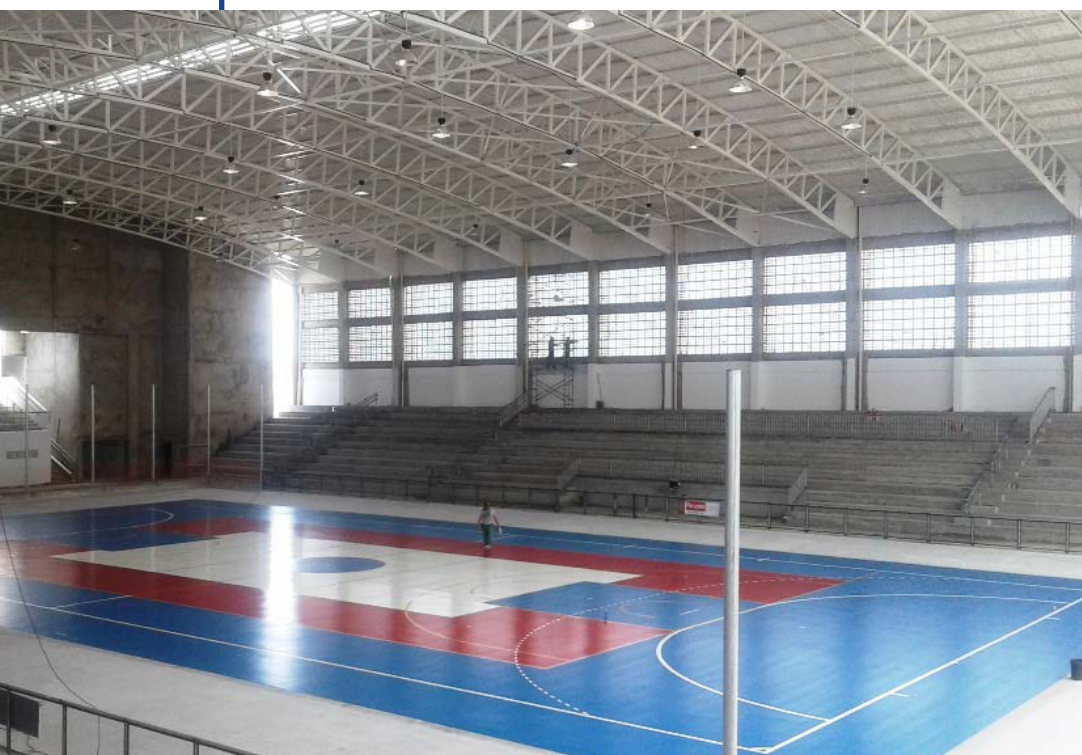

Estádio de Futebol Roberto Silva Alves, em Pedrinhas

Em março de 2018, foi entregue à população de Pedrinhas o “Estádio de Futebol Roberto Silva Alves”. Com investimento da ordem de R\$ 2.215.039,66 provenientes do Programa Sergipe Cidades, o estádio tem 15.859,73 m² de área construída em um total de 22.223,89 m².

A edificação do espaço é composta por uma sala destinada à administração, duas bilheterias, dois depósitos, um vestiário para juízes e dois para jogadores, dois sanitários masculinos, dois masculinos e outros dois exclusivos para os jogadores.

O complexo possui serviço de drenagem e sistema de tratamento de efluentes. Em pavimentação granítica, o estacionamento possui 62 vagas e, na área externa foram plantadas seis palmeiras imperiais e 57 arbustos ornamentais diversificados.

A acessibilidade é assegurada com a implantação de piso tátil direcional, placas de sinalização e rampas de acesso às pessoas com dificuldade de locomoção. A iluminação é composta por quatro postes de 16 metros cada um, com cinco refletores de 1000 watts implantados na área interna e dois postes de quatro pétalas no estacionamento. O interior do estádio é dotado de luminárias de primeira qualidade e lâmpadas de emergência. Também foi construída uma tubulação seca para uma possível ampliação futura do sistema de iluminação.

O campo de futebol possui 120 X 90 metros, totalizando 10.800 m², tendo sido plantada a mesma área em grama específica. Em frente a ele foram construídas duas arquibancadas em cinco níveis com capacidade para 600 pessoas separadas por um alambrado.



Largo da Gente Sergipana

Uma das maiores homenagens à cultura popular de Sergipe, o Largo da Gente Sergipana foi inaugurado no dia 17 de março de 2018 durante as comemorações do aniversário de Aracaju. A instalação artística urbana, integrada à paisagem natural do rio Sergipe e ao Centro Histórico de Aracaju, fortalece a identidade cultural do povo sergipano e contribui com o potencial turístico do estado.

Tendo investimentos no valor de R\$ 6.425.530,80, sendo R\$ 2.225.530,80, correspondente aos serviços de infraestrutura e R\$ 4.200.000,00 destinados à construção de oito esculturas, o Largo da Gente Sergipana está edificado às margens do Rio Sergipe na Avenida Ivo do Prado, precisamente em frente ao Museu da Gente Sergipana.

Resultado de uma parceria entre o Instituto Banese, o Banco do Estado de Sergipe e o Governo do Estado, o Largo já é considerado uma referência de valorização e preservação da arte e da cultura do povo sergipano e um novo cartão postal da cidade de Aracaju.

O Largo da Gente Sergipana é composto por um pier que adentra o leito do Rio Sergipe se abrindo em dois lados, com guarda-corpo em maçaranduba, espaço exclusivo para embarque e desembarque de turistas, atracadouro para pequenas embarcações, mirante, espaço de convivência e oito esculturas com 7,0 metros de altura que representam as mais expressivas manifestações culturais do folclore sergipano, erguidas por pilares de 3,0 metros de diâmetro.





RESULTADOS DA GESTÃO POR EIXOS E PROGRAMAS TEMÁTICOS

Recuperação do Colégio Atheneu Sergipense – em andamento

Tendo investimentos da ordem R\$ 6.827.206,76, provenientes de recursos do tesouro estadual, a reforma e ampliação consistem na construção de um novo auditório, implantação de sistema de climatização, catracas eletrônicas no acesso principal, revitalização do refeitório, grêmio estudantil e sala de dança, revisão da cobertura, das esquadrias de madeira e das grades de proteção, recuperação dos banheiros, da estrutura metálica da quadra poliesportiva, substituição dos quadros verdes pelos quadros de fórmica brancos, etc.

Uma vez reformado e ampliado, o Colégio atenderá integralmente às normas técnicas de acessibilidade, visto que, além da recuperação das rampas de acesso e revitalização da rampa que liga o térreo aos demais pavimentos, serão, dentre outras intervenções nesse sentido, construídas uma nova rampa coberta de acesso ao refeitório, uma escada coberta de acesso aos pavimentos superiores. Além disso, o auditório que ficava no segundo pavimento será realocado para o térreo.



Reforma da Catedral Metropolitana de Aracaju – em andamento

Dividida em três etapas, a revitalização do templo religioso recebe investimentos provenientes de emendas propostas por parlamentares sergipanos, através de convênio firmado entre a Seinfra e o Instituto do Patrimônio Histórico e Artístico Nacional (IPHAN).

A reforma compreende a restauração de toda a cobertura, revestimento e pintura das fachadas, recuperação das instalações elétricas, implantação do sistema de proteção a descargas atmosféricas substituição do piso do pavimento interno térreo (mármore arabescato escuro), do revestimento em granito das paredes e dos pilares do pavimento térreo, serviços de contenção contra umidade, interno e externo, restauração das esquadrias de madeira e metálicas e dos elementos arquitetônicos característicos das fachadas, além da revitalização dos banheiros.

Também está sendo recuperados os revestimentos das paredes e do piso (assoalho de madeira) do pavimento superior, a torre sineira e os pináculos, a reconstrução da pavimentação externa (concreto e escadaria em pedra lagoa santa), instalação do guarda-corpo em aço inox, grampeamento estrutural das fissuras e substituição da escada em madeira da torre esquerda.

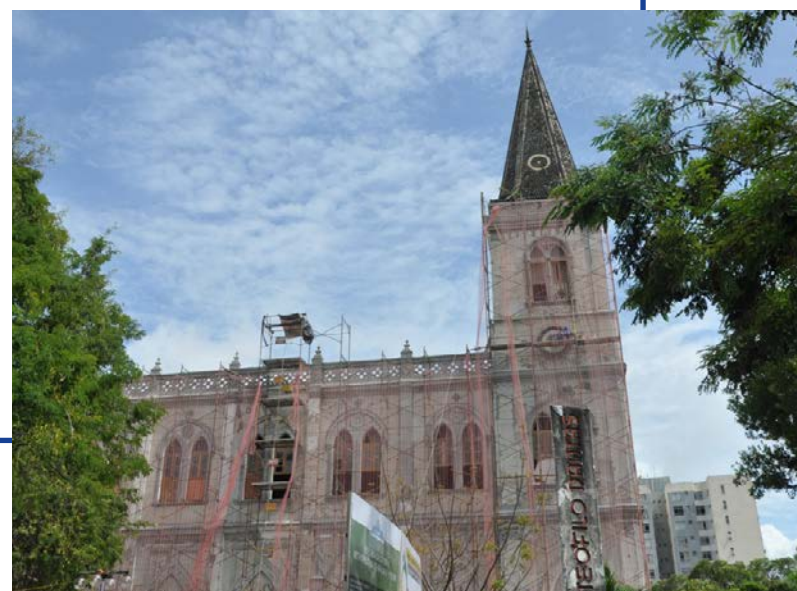

Reforma e ampliação do Centro de Criatividade

Outra obra entregue que movimenta o turismo e a cultura da capital é a reforma do Centro de Criatividade. A obra recebeu investimento de R\$ 3,9 milhões.

O anfiteatro conta com arquibancada com capacidade para cerca de 1.000 pessoas, palco com 110m², três camarins masculinos e três femininos e sanitários. O espaço terá duas quadras: uma polivalente, com 3,90m² e arquibancada com capacidade para 380 pessoas, e uma de voleibol, com 160m² e arquibancada com capacidade para 130 pessoas.

A área de lazer ampla dispõe de mesas de xadrez e de dama, e um parque para crianças com brinquedos e bancos de concreto em toda a praça. No espaço cultural, o auditório com capacidade para 110 pessoas foi reformado, assim como as salas para oficinas e ateliêes.

Unidade Socioeducativa de Internação Masculina

Tendo investimentos na ordem de R\$ 15.936.303,57, a unidade socioeducativa de internação masculina está sendo construída por meio da Seinfra em parceria com Cehop. Seu percentual de execução é superior a 75%.

Edificada no Conjunto Marcos Freire I, no município de Nossa Senhora do Socorro, próxima à nova escola profissionalizante, também construída pelo Governo do Estado, a intervenção tem 7.000 m² de construção em uma área total de 21.000 m², dividida em seis blocos (acesso, técnico administrativo, alojamento, saúde, salas e oficinas, refeitório e serviços), auditório com 106 lugares e centro ecumênico com capacidade para 65 pessoas, além de oito blocos de alojamentos com 12 quartos individuais e 36 duplos, sendo a sua capacidade total para 84 internos.

Para os internos serão disponibilizadas quatro salas de aulas, quatro oficinas, uma sala de informática e biblioteca, a fim de que eles tenham a oportunidade de retomar e dar continuidade à aprendizagem, bem como desenvolver um novo ofício e, ao egressarem da unidade, estejam capacitados profissionalmente e possam ressocializar-se.



Escola profissionalizante em Umbaúba

Qualificar os jovens do ensino médio nas mais diversas áreas de atuação profissional em conformidade com a economia vigente de cada município e região, ofertando-lhes cursos que os habilitem a entrar no mercado de trabalho com a experiência exigida. Essas são diretrizes executadas pelo Governo de Sergipe, que por meio da parceria entre a Secretaria de Estado da Infraestrutura e do Desenvolvimento Urbano (Seinfra) e a Companhia Estadual de Habitação e Obras Públicas (Cehop), concluiu o Centro Estadual de Educação Profissional Ulisses Guimarães no município de Umbaúba, a 98 km de Aracaju.

Edificada na Rua 1º de Maio (Estrada da Guararema), a unidade profissionalizante recebeu investimentos na ordem de 12.050.000,20, oriundos do Fundo Nacional do Desenvolvimento da Educação (FNDE), através do programa Brasil Profissionalizado e possui 5.600,00 m² de construção em uma área total de 14.800 m².



RESULTADOS DA GESTÃO POR EIXOS E PROGRAMAS TEMÁTICOS



Voltada aos cursos técnicos de modelagem e vestuário, a unidade de ensino profissionalizante está edificada em dois pavimentos interligados por duas escadas convencionais, uma ampla rampa de acesso para pessoas com mobilidade reduzida, além de um elevador. Sua estrutura é composta por três blocos. O pedagógico é composto por 12 salas de aula, biblioteca de 190 m², laboratórios de química, biologia, física, informática, línguas e matemática e dois laboratórios especiais, cada um com 240,00 m², além de uma ampla biblioteca.

O bloco administrativo possui salas de direção, professores, coordenação pedagógica e de estágio, reprografia e secretaria. O bloco de serviços possui refeitório, cozinha industrial, cantina, despensa e DML, além de uma bateria de sanitários para ambos os sexos nos dois pavimentos.

Visando facilitar a interação entre os alunos e ampliar as atividades educacionais foram construídos um anfiteatro na área externa, uma quadra poliesportiva coberta de 860,00 m² com duas arquibancadas em três níveis, coordenação de educação física, depósito de material esportivo, vestiários masculino e feminino, além de um auditório com forro acústico e capacidade de 200 lugares.

A pavimentação da área externa foi construída em bloco de concreto intertravado e tem estacionamento com capacidade para 35 veículos de passeio, espaço exclusivo para motocicletas e bicicletário. Ainda no espaço externo foram construídas casas de gás e de lixo, uma subestação de energia para a instalação de um transformador de 300 kVA e um castelo d'água composto por reservatório elevado e enterrado, com capacidade para 59 mil litros.

O projeto paisagístico contempla oito canteiros, três instalados entre os dois pavimentos e cinco na área externa em que foram plantados 2.800 m² de grama verde-esmeralda e várias unidades de plantas nativas da região, além de possuir um moderno sistema de irrigação.

A acessibilidade segue rigorosamente a norma padrão e contempla todos os ambientes, que vai desde a entrada com a rampa de acesso com guarda-corpo metálico, passando pelas escadas tradicionais, rampa de interligação entre os dois pavimentos, elevador, aplicação de piso tátil de alerta e direcional, placas indicativas em braille em todos as salas e ambientes de serviços, além de mapas táteis com representações gráficas em braille e texto ampliado em relevo, cuja função é sinalizar e orientar as pessoas com deficiência visual a se deslocarem para qualquer uma das dependências.



RESULTADOS DA GESTÃO POR EIXOS E PROGRAMAS TEMÁTICOS

A iluminação é composta por modernas luminárias e luzes de emergência em todos os ambientes, 25 postes na área externa, sendo 11 de 16 metros. Para dar maior segurança ao corpo docente e discente, foi instalada uma rede de combate a incêndio com hidrantes e extintores estrategicamente distribuídos e sistema de proteção contra descargas atmosféricas (SPDA), bem como saídas de emergência na quadra de esportes.



CEASA em Itabaiana – em andamento

A construção da Ceasa de Itabaiana recebe investimentos no valor de R\$ 30.689.968,93, provenientes do Programa de Apoio ao Investimento dos Estados (Proinveste).

Edificada na estrada para a Mata da Raposa, próxima à BR 235, em um terreno de 34.528,87 m², o futuro empreendimento terá uma área construída de 10.652,58 m², com três blocos, uma praça de alimentação e estacionamento para carga e descarga. Além de atender a um anseio da população, em especial dos comerciantes, a obra modificará para melhor os rumos da economia na região.

O bloco A será composto pelo setor administrativo (sete salas), 12 boxes destinados a grandes lojas de produtos diversos (artesanato, vestuário, embalagens, utensílios domésticos, farmácia, casa lotérica, entre outros), e dois espaços destinados a unidades bancárias, totalizando 1.470,30 m².

Com 3.637,58 m² de área a ser construída, o segundo bloco (B) será destinado ao setor de varejo (produtos agrícolas) com 36 boxes destinados ao mercado do produtor e 55 boxes varejistas, todos eles com 12,00 m² de área.



Destinado ao setor de atacado, o bloco C será o maior de todos, com área equivalente a 4.501,10 m² e comportará 61 boxes para frutas, legumes e hortaliças, 24 boxes para grãos, raízes e tubérculos, 25 boxes para açougue (carne bovina, suína, frango e pescado), todos eles com espaço de 24,00 m² e seis banheiros masculinos e femininos, dois, exclusivos a pessoas com necessidades especiais.

Há ainda uma praça de alimentação, que possuirá área de 867,18 m², com espaço para sete restaurantes e/ou lanchonetes.



RESULTADOS DA GESTÃO POR EIXOS E PROGRAMAS TEMÁTICOS



Instituto Médico Legal

Mais uma importante obra do Programa de Apoio ao Investimento dos Estados (Proinveste) começa a tornar-se realidade. Por meio da Secretaria de Estado da Infraestrutura e do Desenvolvimento Urbano (Seinfra) em parceria com a Companhia Estadual de Obras Públicas (Cehop), o Governo de Sergipe deu início aos serviços de terraplenagem da futura sede do Instituto Médico Legal (IML).

Situada no Povoado Tabocas em Nossa Senhora do Socorro, nas proximidades do Presídio Feminino e a aproximadamente 15 km de Aracaju, a obra receberá investimentos na ordem de R\$10.494.091,20 e terá 2.500,00 m² de área construída em um terreno de 17.400,00 m².

A nova sede do Instituto Médico Legal possuirá três blocos, o primeiro será composto por recepção, sala de necrópsia, laboratório, sala médica, geladeiras, incinerador, ossário, vestiários, copa, lavanderia, dormitórios para funcionários e três velatórios. Já o segundo, contará com recepção, salas para sexólogo, assistente social, odontologia, raios X, reuniões, arquivo informativo, copa, administração, secretaria, diretoria, coordenadoria, sanitários, além de quatro salas médicas e mais quatro de espera.

O último bloco será destinado aos serviços básicos e terá lavanderia cujas dependências terão dois ambientes de separação, acabamento, casa de lixo, sanitários e castelo d'água com reservatório superior e capacidade de 27.500 litros e inferior com capacidade para 41.000 litros.

A pavimentação da área externa será em bloco granítico, o estacionamento terá 86 vagas (10 destinadas às pessoas com mobilidade reduzida e 20 para idosos), sistema de irrigação para as áreas gramadas e de tratamento de esgoto (DAFA/Filtro/Sumidouro), duas guaritas e duas lanchonetes.

Rodovias

Rodovia Japoatã-Propriá

Mais uma obra do Proinveste, está prestes a ser entregue aos sergipanos e se tornará fundamental para o desenvolvimento socioeconômico do Estado, especialmente do território Baixo São Francisco.

Tendo investimentos na ordem de R\$ 11.232.192,79, provenientes do Programa de Apoio ao Investimento nos Estados (Proinveste), a via possui 14,8 Km de extensão com 30 metros de faixa de domínio, sendo nove metros de pista de rolamento simples.

A distância entre Japoatã e Propriá encurtará em aproximadamente 20 km, facilitando o escoamento da produção de arroz, banana, cana-de-açúcar, carnes, coco da Bahia, entre outros produtos e serviços, bem como facilitará o acesso às cidades do Alto Sertão Sergipano, aos municípios ribeirinhos de Santana do São Francisco e Neópolis, aos litorâneos Pacatuba e Brejo Grande e ainda à divisa com o estado de Alagoas.

Rodovia Pirambu-Pacatuba

Tendo investimentos da ordem de R\$ 38.775.570,02, oriundos do Proinveste, a Rodovia Pirambu-Pacatuba terá 47,23 km de extensão, (sendo 39,23 km na SE-100 e 8 km na SE-429) e fará a interligação entre os litorais Sul e Norte Sergipano. Está com cerca de 50 % do seu cronograma já cumprido.

Com 47,23 km de extensão, a rodovia atende ao padrão estabelecido para as novas estradas estaduais e terá 12 metros de largura, duas pistas de rolamento com 3,50 metros cada e acostamento de cinco metros.

Além de interligar os litorais Sul e Norte e encurtar a distância entre Aracaju e Maceió, a obra fomentará o turismo da região do Baixo São Francisco, agilizará o transporte de cargas para o porto Inácio Barbosa, sem contar que beneficiará diretamente os povoados Aguilhadas, Aningas, Piranhas, Lagoa Redonda, Atalho, Santa Isabel e os adjacentes.



Rodovia Itabaiana – Itaporanga

Com recursos do Programa de Apoio ao Investimento dos Estados (Proinveste) no valor de R\$ 58.140.592,81, a futura rodovia, com 52 km de extensão, interligará a BR-101, na altura do povoado Aningas, em São Cristóvão, passando por povoados dos municípios de Itaporanga D'ajuda e Areia Branca, até encontrar-se com a BR-235, precisamente no povoado Rio das Pedras em Itabaiana.

Com 52 km de extensão e entrecortada por planaltos, vales e vegetação nativa, a rodovia terá dez metros de largura, sendo sete de pista de rolamento e três de acostamento, sistema de drenagem pluvial, sinalização horizontal e vertical, além da construção de duas pontes sobre riachos que cortam o percurso.

Além de interligar as duas principais rodovias federais que atravessam Sergipe, a rodovia que serve de acesso a um dos grandes frigoríficos e às maiores pedreiras do Estado facilitará o escoamento da produção agrícola e mineral, visto que oportunizará melhores condições de vida e segurança para a população, valorizará as diversas propriedades às suas margens e nas proximidades, encurtará distâncias entre as sedes dos povoados e os municípios, e, sobretudo, contribuirá para a ampliação da malha viária e para o desenvolvimento socioeconômico do Estado.

A execução física da obra já ultrapassa 60%.



RESULTADOS DA GESTÃO POR EIXOS E PROGRAMAS TEMÁTICOS



Rodovia Cruz das Graças – Nossa Senhora Aparecida

Com o objetivo encurtar distâncias, facilitar o escoamento das produções, melhorar a mobilidade e garantir a segurança da população, está sendo construída a rodovia que ligará o povoado Cruz das Graças ao município de Nossa Senhora Aparecida, a 98 km de Aracaju. Com investimentos no valor de R\$ 3.716.131,64, a nova via tem o ponto de partida nas proximidades do km 8,5 da SE-175 após o município de Ribeirópolis. Sua extensão é de 4Km, tendo 30 metros de faixa de domínio, sendo nove metros de pista de rolamento simples e acostamento em ambos os lados, sinalização vertical e horizontal.

Rodovia Nossa Senhora de Lourdes ao Povoado Ecurial

Com investimentos no valor de R\$ 9.650.902,21, oriundos do Governo Federal através dos recursos da Contribuição de Intervenção do Domínio Econômico (CIDE), a obra tem início na Rodovia SE-200 (que liga Brejo Grande a Canindé de São Francisco), possui 13,4 km de extensão e atende ao padrão estabelecido nas novas estradas estaduais, com nove metros de largura, sendo seis de pista de rolamento e três de acostamento.

Habitação

Obra Entregue

Conjunto Habitacional em Poço Redondo – Programa Nacional de Habitação de Interesse Social - FNHIS.

Número de Unidades: 22 (vinte e duas) unidades habitacionais dotadas de infraestrutura compreendendo Drenagem Pluvial, Pavimentação, Sistema de Abastecimento de Água, Rede de Esgoto e Sistema de Tratamento de Esgoto, Rede Elétrica e Iluminação Pública.

Valor do Empreendimento: R\$ 459.945,43, sendo R\$ R\$ 344.526,47 de recursos federais (Programa FNHIS) e R\$ 115.418,96 de recursos estaduais a título de contrapartida.



RESULTADOS DA GESTÃO POR EIXOS E PROGRAMAS TEMÁTICOS



Obras em Execução

Conjunto Habitacional no Povoado Mandacaru em Nossa Senhora da Glória – Programa Nacional de Habitação de Interesse Social - FNHIS.

Número de Unidades: 12 (doze) unidades habitacionais dotadas de infraestrutura compreendendo Drenagem Pluvial, Pavimentação, Sistema de Abastecimento de Água, Rede de Esgoto e Sistema de Tratamento de Esgoto, Rede Elétrica e Iluminação Pública.

Valor do Empreendimento: R\$ 449.721,99.

Construção de 32 Unidades Habitacionais no Povoado Escurial em Nossa Senhora de Lourdes - Programa Nacional de Habitação de Interesse Social - FNHIS.

Número de Unidades: 32 (trinta e duas) unidades habitacionais dotadas de ligações de água e energia e sistema de esgoto individual.

Valor do Empreendimento: R\$ 473.919,12.

Construção de 23 Unidades Habitacionais em Itabaiana - Programa Nacional de Habitação de Interesse Social - FNHIS.

Número de Unidades: 23 (vinte e três) unidades habitacionais dotadas de ligações de água e energia e sistema de esgoto individual.

Valor do Empreendimento: R\$ 586.654,99





RESULTADOS DA GESTÃO POR EIXOS E PROGRAMAS TEMÁTICOS

3.2.2. Desenvolvimento Produtivo, Ciência, Tecnologia e Inovação

A **Secretaria de Estado do Desenvolvimento Econômico e da Ciência e Tecnologia (SEDETEC)** e órgãos vinculados (CODISE, FAPITEC, JUCESE, SERGAS e ITPS) deram continuidade à sua missão institucional buscando atrair para Sergipe novos investimentos, além de atuar ativamente na promoção da competitividade empresarial como forma de ampliar a geração de emprego e renda para a população sergipana.



Ações Desenvolvidas Diretamente pela SEDETEC em 2018

Em 2018, a SEDETEC promoveu ações no sentido de contribuir para a evolução da política de atração de investimentos no estado, uma vez que um dos objetivos da política de desenvolvimento econômico do estado de Sergipe é atrair empresas para o seu território, gerando emprego e renda para a população.

Nesta perspectiva, representantes da SEDETEC participaram de eventos e reuniões com o objetivo de apresentar Sergipe como oportunidade de investimento e/ou reforçar parcerias já existentes com empresas/instituições, a exemplo da **Reunião com Câmara de Comércio e Indústria Brasil-China (CCIBC)**.

Outra grande oportunidade foi a **Reunião com o staff da Exxon** - a Exxon sagrou-se vencedora da concessão para exploração de petróleo em Sergipe. Neste sentido, o governo realizou reunião para conhecer a estratégia da empresa para o estado. Com a realização dos investimentos pela empresa haverá a geração de empregos, renda e arrecadação tributária para o Estado de Sergipe.



Principais Resultados Alcançados em 2018 pelo SERGIPETEC

O Sergipe Parque Tecnológico – SERGIPETEC, parceiro da SEDETEC, é organização social sem fins lucrativos e tem por objetivo a promoção do desenvolvimento científico e tecnológico local e regional.

Em 2018, diversas ações foram implementadas nos três segmentos de atuação do SERGIPETEC: Biotecnologia: através da Biofábrica de Mudanças, que produziu 10.380 mudas nativas de diversas espécies, em atenção aos programas das Prefeituras Municipais do Estado, Universidade Federal de Sergipe, além de doações diversas.



RESULTADOS DA GESTÃO POR EIXOS E PROGRAMAS TEMÁTICOS

No período de janeiro a julho/2018 foram preparadas 20 colmeias para produção de abelhas rainhas selecionadas. Essas colmeias foram implantadas em uma área específica para produção de rainhas. A partir de agosto/2018 iniciou-se o processo produtivo, com expectativa de produção de 50 novas rainhas pelos métodos de enxertia e puxada natural.

Energia (Energias renováveis, petróleo e gás natural) e Meio ambiente: foram concluídos 98% da implantação dos laboratórios do Núcleo de Energias Renováveis e Eficiência Energética de Sergipe (NEREES) no Parque, sendo composto para desenvolver pesquisas sobre energia solar, eólicas, bioenergia e biomassa.

No período de 2013 a 2018, foram investidos o valor total de aproximadamente R\$ 7,7 milhões em obras, instalações, equipamentos e material permanente no prédio do NEREES/Incubadora. Os recursos são federais através de um Convênio firmado entre a FINEP/FAPITEC/SERGIPE/TEC com contrapartida do Governo do Estado, no montante de R\$ 1.472.205,65 dos quais foram liberados R\$ 935.01,73.



Tecnologia da Informação e Comunicação (TIC): além de colocar em prática e dar seguimento a alguns projetos na SEED e Tribunal de Contas do Estado por exemplo, firmou novo contrato com a Secretaria de Estado da Fazenda (SEFAZ), sob nº 007/2018, onde estão sendo desenvolvidos e mantidos alguns projetos relevantes, com o intuito de aumentar a arrecadação do Estado de Sergipe, tais como:

Projeto Rede Nacional para a Simplificação do Registro e da Legalização de Empresas e Negócios (Redesim);

Portal da Transparência;

Sistema Fazendário e de Gestão da Despesa Pública (I-gesp).

Obras do Parque Tecnológico

Em 2018 foi concluída a obra do auditório com capacidade para 223 pessoas no Parque e liberado para a realização de eventos. A construção ficou no valor aproximado de R\$ 1,6 milhões, incluindo a obra, cadeiras e equipamentos. O recurso foi proveniente de um Convênio firmado entre a Secretaria de Estado da Infraestrutura e do Desenvolvimento Urbano – SEINFRA e o Ministério da Ciência, Tecnologia, Inovações e Comunicações – MCTIC.



RESULTADOS DA GESTÃO POR EIXOS E PROGRAMAS TEMÁTICOS



Fundos Setoriais Gerenciados pela Sedetec

Atualmente, a SEDETEC possui o Fundo de Apoio a Industrialização (FAI) e o Fundo Estadual para o Desenvolvimento Científico e Tecnológico – FUNTEC.

O FAI tem por finalidade incrementar, dentro do Programa Sergipano de Desenvolvimento Industrial – PSDI, as atividades das empresas que, na área industrial, promovam o desenvolvimento socioeconômico do Estado de Sergipe.

Já o FUNTEC incentiva e apoia com recursos financeiros ações referentes às pesquisas científicas, tecnológicas e experimentações orientadas. O quadro a seguir demonstra os recursos aplicados pelo Fundo em 2018, nas correspondentes ações orçamentárias:

Ação	Valor
* 0827 – Apoio ao Sergipe Parque Tecnológico-SERGIPETEC	781.655,96
* 0983 – Disseminação de Tecnologias Desenv. para a Inclusão Social	168.067
**0753 – Concessão de Auxílio Pesquisa	100.000
** 0764 - Apoio a Divulgação Científica	397.212
**0850 - Implantação de Rede de Ext.Tecnológica de Sergipe-REDETEC	60.000
**1660 - Concessão de Bolsas de Iniciação Científica e Apoio Técnico	430.800
**1661 - Concessão de Bolsas de Pós-graduação	2.326.200
**1662 - Concessão de Bolsas de Iniciação Tecnológica	186.000
**1663 - Concessão de Bolsas Esp. e de Atração e/ou Fix. de Doutores	256.000
**1664 – Aux. para Realização de Pesq.e Desenv. e Ext.Tecnológica	208.478
**1665 - Auxílio para Realização de Pesq. Científica e Taxa de Bancada	12.400
Total (R\$)	4.926.813

* Posição até Out/2018
** Destaque Orçamentário – Termo de Cooperação Técnica SEDETEC-FAPITEC/SE - Posição até Out/2018

Fonte: DAF-ASPLAN/SEDETEC

Fundação de Apoio a Pesquisa e a Inovação Tecnológica do Estado de Sergipe – Fapitec/Se

No ano de 2018, a FAPITEC/SE lançou 10 editais visando atender a diversas áreas da ciência e inovação no Estado de Sergipe. Este dado já representa um crescimento em relação ao ano de 2017, no qual foram lançados 08 editais. O valor aproximado desses editais foi de R\$ 10.000.000,00 (dez milhões de reais) e contemplou diversas áreas das ciências nesses produtos.

Houve um aumento de 207 bolsas concedidas, que representa um crescimento de 56% em relação ano anterior, decorrentes de editais como o de mestrado e doutorado, bem como de iniciação científica. Em relação aos auxílios, o crescimento foi de 60%, um aumento de 64 unidades, decorrentes principalmente do PPSUS e do NAPs.

Comparativo de bolsas e auxílios concedidos no período 2017-2018.

Bolsas Concedidas			Auxílios Concedidos		
2018	2017	Taxa de crescimento	2018	2017	Taxa de crescimento
577	370	56%	170	106	60%



RESULTADOS DA GESTÃO POR EIXOS E PROGRAMAS TEMÁTICOS

Um ponto de importante destaque para o ano de 2018 são as Bolsas de Aperfeiçoamento Pedagógico (ação 2364), frutos de um Acordo de Cooperação Técnica da ordem de R\$ 801.000,000 (oitocentos e um mil reais), entre a Secretaria de Estado da Educação – SEED e a FAPITEC/SE, visando o aperfeiçoamento pedagógico de professores da rede estadual de ensino de algumas regiões específicas do estado.



Companhia de Desenvolvimento Econômico de Sergipe – CODISE

A Companhia de Desenvolvimento Econômico de Sergipe - CODISE é o braço operacional da política de promoção do desenvolvimento econômico do Estado de Sergipe. Cabe a ela realizar os procedimentos técnicos necessários para que o Estado alcance os seus objetivos no tocante à atração de novos empreendimentos e à manutenção daqueles que já fazem parte da cena produtiva estadual.

- Geração de Emprego

A geração de emprego e renda é a expectativa primordial dos incentivos concedidos aos empreendedores que buscam investir em Sergipe. Nesse sentido, nos últimos 12 meses, foram gerados 1.687 novos empregos diretos nos empreendimentos incentivados.

- Investimentos produtivos

Nos últimos 12 meses, o Estado de Sergipe foi contemplado com investimentos da ordem de R\$ 11,5 bilhões. Os destaques ficam por conta da instalação da Termelétrica (município da Barra dos Coqueiros), da indústria cimenteira (Santo Amaro das Brotas) e de diversos investimentos superiores a um milhão de reais (cada) em Aracaju e cidades do interior.





RESULTADOS DA GESTÃO POR EIXOS E PROGRAMAS TEMÁTICOS

- Regularização fundiária e documental

Em 2018, a CODISE realizou o levantamento e a produção da documentação de engenharia relativa à Rua do Turista, com vistas à sua regularização fundiária e também junto aos órgãos municipais e estaduais (Corpo de Bombeiros, SEMA, etc) responsáveis pela liberação para funcionamento do local como Condomínio Comercial administrado pela CODISE. Além dessa importante iniciativa para o fortalecimento da relação comercial com os diversos locatários de áreas da própria Rua do Turista, a CODISE ainda executou diversos procedimentos técnicos necessários à atualização da documentação de distritos, núcleos e áreas industriais, atualização de plantas topográficas (nos moldes realizados no Distrito Industrial de Aracaju) e completa regularização de seus terrenos, num passo indispensável para a oferta de áreas aos novos empreendedores.

- Implantação de novos sistemas informatizados

Em 2018, a CODISE passou a contar com um novo ERP (Sistema Integrado de Gestão Empresarial), o qual permitirá a redução de seus custos operacionais ao passo em que dará uma maior eficiência nos trâmites internos, sempre em consonância com o novo organograma da Companhia.

Instituto Tecnológico e de Pesquisas do Estado de Sergipe - ITPS

O Instituto Tecnológico e de Pesquisas do Estado de Sergipe – ITPS tem como atividades principais a execução de serviços tecnológicos especializados, sob a forma de ensaios, testes e análises, nas áreas da ciência e da tecnologia, de química e microbiologia, pesquisas científicas e tecnológicas, bem como atividades de metrologia legal e qualidade, delegadas através de Convênio com o Instituto Nacional de Metrologia, Normalização e Qualidade Industrial – INMETRO.





RESULTADOS DA GESTÃO POR EIXOS E PROGRAMAS TEMÁTICOS

Análises e Ensaio Tecnológicos – Prestação de Serviços

Em relação à prestação de serviços tecnológicos, os laboratórios do ITPS realizaram, no período de jan-out do ano de 2018, 9.214 análises, o que representa um aumento de 15,68% em relação a 2017.

Em 2018, o ITPS contou com uma receita de R\$ 544.932,63 durante o período de jan-out, o que representa um aumento de 21% em relação ao mesmo período de 2017.



Metrologia e Qualidade Industrial

O ITPS, através de delegação do INMETRO, integra a Rede Brasileira de Metrologia Legal e Qualidade (RBMLQ-I), sendo o responsável pela execução do controle metrológico e dos requisitos da Avaliação de Conformidade no Estado de Sergipe.

De jan-out do corrente ano, o controle metrológico executado pelo ITPS, em todos os municípios do Estado de Sergipe, obteve os seguintes resultados:

Controle dos Instrumentos de Medição - totalizou 37.230 verificações periódicas de Instrumentos de Medição;

Controle das Medidas Materializadas – totalizou 15.723 exames realizados em Produtos Pré-Medidos;

Avaliação de Conformidade – total de 18.398 ações de fiscalização.

Junta Comercial do Estado de Sergipe – JUCESE

A JUCESE tem por objetivo promover o desenvolvimento do Estado através de uma política de qualidade na execução dos atos de Registros Públicos de Empresas Mercantis e Atividades Afins.

No corrente ano, além de ampliar a rede de atendimento e promover capacitação aos usuários e parceiros, a JUCESE contabilizou 13.527 processos registrados. O número de solicitações e obtenções de certidões empresariais aumentou, totalizando 8.081 certidões emitidas com a implantação da “JUCESE DIGITAL”.

Com a agilidade na abertura de empresas, em até 2 dias úteis, por meio do Portal de Serviços Agiliza Sergipe, interface da Rede Nacional para a Simplificação do Registro e da Legalização de Empresas e Negócios (Redesim), Sergipe desburocratizou tais processos e alcançou o 4º lugar, dentre todos os Estados do Brasil, no Ranking de Qualidade da Redesim, elaborado pela Receita Federal do Brasil.



RESULTADOS DA GESTÃO POR EIXOS E PROGRAMAS TEMÁTICOS

Sergipe Gás S.A. – SERGAS

A SERGAS S.A. é responsável pela prestação do serviço concedido de Distribuição de Gás Natural Canalizado no Estado de Sergipe.

Em 2018, a empresa registrou a marca de 245 mil m³/dia em vendas de gás natural para os segmentos industrial, residencial, veicular, comercial e cogeração, conforme exposto no quadro abaixo:

Vendas Totais	Vendas Totais (mil m³/dia)		Número de Clientes (unidades)	
	2017	2018	2017	2018
Residencial	5,4	6,3	25.244	27.832
Comercial	3,6	4,0	179	214
Industrial	156	139	46	45
Cogeração	1,7	1,3	8	8
GNC	-	-	-	-
GNV	89	94	34	32
TOTAL	256	245	25.511	28.023

Os investimentos realizados até o mês de setembro de 2018 totalizaram R\$ 3,3 milhões e foram direcionados ao atendimento dos segmentos residencial e comercial, além dos investimentos em melhorias operacionais e investimentos administrativos, que visam dar suporte à operação da SERGAS. Atualmente a rede da SERGAS possui 233 quilômetros de extensão, atingindo sete municípios: Aracaju, Nossa Senhora do Socorro, São Cristóvão, Carmópolis, Rosário do Catete, Itaporanga D’ajuda e Estância.

3.2.3. Desenvolvimento Rural, Agropecuária e Pesca

Desenvolvimento Rural, Agropecuária e Pesca

Em 2018, a Secretaria da Agricultura e seus órgãos vinculados desenvolveram ações alinhadas aos compromissos definidos pelo Governo do Estado, buscando criar condições sustentáveis de convivência do agricultor e sua família no meio rural. Foram fixadas metas físicas e financeiras que veicularam tecnologias e processos de desenvolvimento no campo produtivo, para geração de emprego e renda com base nos três compromissos:

1. Garantir atendimento aos Agricultores Familiares por meio da Assistência Técnica e Extensão Rural (ATER), por meio da pesquisa agropecuária e defesa agropecuária sanitária – animal e vegetal - CAMPO FORTE;
2. Promover o acesso à terra ao público alvo do Plano Nacional de Reforma Agrária e promover a Regularização Fundiária dos imóveis rurais sergipanos - TERRA VIVA;
3. Viabilizar tecnologias de acesso à água para consumo humano e animal, para agricultura irrigada e exploração da pesca e aquicultura - ÁGUA NO CAMPO.



RESULTADOS DA GESTÃO POR EIXOS E PROGRAMAS TEMÁTICOS

1. CAMPO FORTE – Garantir Atendimento aos Agricultores Familiares para o Fortalecimento de Cadeias Produtivas.

Projeto Dom Távora

Oriundo do Acordo de Financiamento entre o Fundo Internacional de Desenvolvimento – FIDA e o Governo de Estado de Sergipe, o Projeto Dom Távora conferiu, até 2018, atendimento a **6.241 famílias** em diferentes ações de informação/motivação para seleção do público rural com potencialidades para participar das linhas de desenvolvimento preconizadas no Projeto.

No total, o Projeto já concretizou **133 Planos de Negócios** que atinge um financiamento de R\$36.208.035,14, dos quais cerca de 74% são provenientes do FIDA e 26% são das Associações dos produtores. As ações estão sendo realizadas em comunidades rurais, assentamentos de reforma agrária, colônias e comunidades quilombolas previamente selecionadas para o Projeto.



Programa Nacional de Fortalecimento da Agricultura Familiar – PRONAF

O Programa tem por objetivo apoiar os agricultores familiares sergipanos, em inovações tecnológicas, nos 75 municípios do Estado e tem como público alvo os agricultores familiares que são atendidos tecnicamente pela assistência técnica rural em toda diversidade e pluralidade de atividades.

Em 2018, a Emdagro prestou assistência técnica, bem como atendimentos pontuais a 21.077 agricultores familiares, em todos os municípios do Estado, aplicando nessas atividades recursos financeiros da ordem de R\$ 393.253, os quais foram aportados pelo antigo Ministério do Desenvolvimento Agrário (MDA).

Projeto Dom Hélder Câmara

Em parceria com a Agência Nacional de Assistência Técnica e Extensão Rural – ANATER e o Governo de Estado de Sergipe, o Projeto visa promover ações de combate à pobreza e apoio ao desenvolvimento rural sustentável.

Foram assistidos, em 2018, 1.456 agricultores familiares em diversas ações, com destaques para a realização de 1.060 cadastros de unidades de produção familiar, cadastros ambientais rurais de 196 propriedades com área total de 456 hectares e 1.238 visitas técnicas a propriedades rurais. Para execução dessas, e de outras atividades do Projeto, a Emdagro contou com aporte da ANATER no valor de R\$ 206.000,00.



RESULTADOS DA GESTÃO POR EIXOS E PROGRAMAS TEMÁTICOS

Programa Nacional Garantia Safra

O Programa Garantia Safra é um seguro que tem o propósito de compensar perdas de até 50% das lavouras temporárias de pequenos agricultores familiares, em razão de frustrações da colheita motivadas por seca ou enchente.

Na safra agrícola 2017/2018 foram inscritos 13.706 agricultores, pelos quais coube ao Estado aportar R\$ 1.398.012 ao Fundo, correspondentes ao percentual de 12% do valor do benefício ao produtor, ou seja, R\$ 850,00 definido para esta safra.

Aquisição e Distribuição de Sementes Certificadas para Produção de Grãos dos Agricultores Familiares.

A aquisição e distribuição de sementes selecionadas visa apoiar a produção de grãos por parte dos agricultores familiares sergipanos, principalmente aqueles em condições mais vulneráveis. No corrente ano, o repasse de sementes foi restrito apenas a sementes de milho, chegando a 26.009 famílias beneficiadas com 287.970 kg de sementes das variedades BR 106 e Crioula. Os recursos aplicados da ordem de R\$ 1.957.913,29 foram oriundos do Fundo da Pobreza/Seidh, mediante parceria com a Seagri e Emdagro.

Programa de Defesa Sanitária Animal e Vegetal

Defesa Sanitária Animal

Nesta ação, a EMDAGRO desenvolve atividades relacionadas aos Programas Sanitários originários do Ministério da Agricultura, Pecuária e Abastecimento – MAPA.

As principais metas atingidas em Defesa Animal em 2018:

Vacinação contra febre aftosa: na primeira etapa da campanha anual, foram 944.601 animais vacinados do total de 1.024.278 existentes, representando 92,3 % do rebanho vacinável total do estado;

Guia de Trânsito Animal: 103.640 GTA's emitidas com atendimento a 50.000 produtores;

Fiscalização móvel: 115.224 animais em trânsito fiscalizados (em feiras, matadouros e trânsito);

Eventos agropecuários: 15 eventos fiscalizados.





RESULTADOS DA GESTÃO POR EIXOS E PROGRAMAS TEMÁTICOS



Defesa Sanitária Vegetal

Visa impedir ou retardar a entrada e disseminação de pragas que causam danos econômicos, impactos sociais e ambientais, nos estados brasileiros, assim como controlar e reduzir o uso de agrotóxicos.

Entre os resultados importantes obtidos, vale ressaltar que Sergipe é contemplado com Certificações do Ministério da Agricultura, Pecuária e Abastecimento – MAPA, atestando **Área livre de pragas na citricultura e bananeira.**

As principais metas atingidas em Defesa Vegetal em 2018:

- 11.200 cargas de citros fiscalizadas;
- 25 beneficiadoras de citros fiscalizadas;
- 995 produtores atendidos;
- 92 estabelecimentos comerciais de agrotóxicos fiscalizados;
- 110 propriedades agrícolas fiscalizadas quanto ao uso de agrotóxicos;
- 320 propriedades monitoradas em prevenção da praga Cochonilha do Carmim em palmas forrageiras;
- 314 propriedades monitoradas contra pragas de citros;
- 80 propriedades monitoradas em prevenção de pragas da bananeira.

Melhoramento Genético do Gado Leiteiro – Inseminação Artificial em Tempo Fixo

A inseminação artificial em tempo fixo consiste em uma técnica de custo reduzido para o produtor, pois proporciona a inseminação de grande número de animais em um mesmo dia, aplicando-se o processo induzido de inseminação, sem a dependência, portanto, do cio de cada animal.

A ação é resultante do Convênio entre a Seagri e o Banese, o qual aportou R\$ 75.000,00, não reembolsáveis, para promover a inseminação de 500 vacas leiteiras em propriedades de produtores dos municípios de Canindé do São Francisco, Nossa Senhora da Glória, Monte Alegre e Poço Redondo.



Pesquisa Estadual Agropecuária

As pesquisas são conduzidas pela EMDAGRO, com interesses voltados principalmente para a fruticultura tropical, mandiocultura, grãos e sementes.

Os registros sobre resultados da Pesquisa em 2018 apontam para três pesquisas/experimentos concluídos ou a concluir neste exercício, com as seguintes temáticas:

Desenvolvimento de protocolo para criopreservação do embrião de *Trichogramma pretiosum* Riley, 1879 (Hymenoptera: Trichogrammatidae) por meio do congelamento rápido de ovo-hospedeiro parasitado.

Formulação e tecnologia de obtenção de comprimidos de dissolução rápida a partir de conídios secos de fungo entomopatogênico.

Produção de enzimas por fungos entomopatogênicos em fermentação submersa utilizando resíduo agroindustrial para aplicação como bioinseticida.

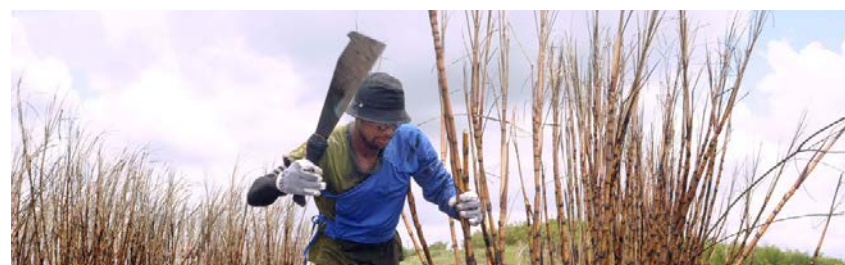

Programa Mão Amiga: Apoio aos Trabalhadores de Cana-de-açúcar e da Citricultura Sergipana

Consiste em uma política social de transferência de renda para os trabalhadores da cana de açúcar e da laranja em Sergipe, como medida compensatória aos efeitos do desemprego sazonal, decorrentes das entressafras das referidas culturas.

À Emdagro cabe efetuar o cadastramento e seleção dos trabalhadores a serem contemplados anualmente por esta política social, assim como prestar Assistência Técnica levando capacitações aos trabalhadores e suas famílias, por meio de recursos oriundos do Fundo da Pobreza (Seideh). Em 2018 foram beneficiados pelo Programa 7.651 trabalhadores rurais, totalizando num montante de R\$ 5.689.000,00 dos recursos provenientes do Fundo.

2. TERRA VIVA – Acesso à Terra ao Público Alvo do Plano Nacional de Reforma Agrária.

Programa de Crédito Fundiário

O Programa Nacional de Crédito Fundiário tem por objetivo facilitar o acesso à terra a agricultores familiares como ação complementar ao Plano Nacional de Reforma Agrária. É operacionalizado mediante a aquisição de imóveis rurais não passíveis de desapropriação, com vista a viabilizar a ocupação produtiva permanente para famílias sem terra da agricultura familiar.

Neste exercício de 2018, o Programa adquiriu duas (2) propriedades com área total de 732,79 hectares e valor de R\$ 4.601.999,90, em assentamento de 56 famílias.





RESULTADOS DA GESTÃO POR EIXOS E PROGRAMAS TEMÁTICOS

Ação Fundiária: Regularização de Terras ao Agricultor Sergipano

A política de Regularização Fundiária de âmbito federal e estadual visa democratizar e otimizar o uso das terras, com vista a promover a legalização jurídica das terras destinadas à produção agrícola, conferindo-lhe garantias para o acesso a direitos e aos serviços públicos institucionais diversos.

No ano de 2018 foram entregues 1.569 títulos aos agricultores familiares, mas os resultados acumulados são de 3.214 títulos entregues ao longo das ações na Emdagro. Frise-se que esta ação envolve vários processos e etapas continuadas longas, até a finalização e entrega do título, de modo que ultrapassam vários exercícios. O Quadro abaixo expõe os resultados:

Títulos de Terra entregues a Agricultores Sergipanos, em 2018 e Total acumulado incluindo anos anteriores.

Municípios	Total acumulado até 2018	Situação em 2018	
		Entregues no exercício	Elaborados a entregar
Aquidabã	431	231	60
Araúá	75	0	200
Areia Branca	4	0	0
Campo do Brito	564	203	250
Itabaiana	74	0	0
Japaratuba / Pirambu	19	0	0
Japoatã	2	0	0
Malhador	6	0	35
Moita Bonita	3	0	0
Porto da Folha	978	570	450
Simão Dias	1058	565	700
TOTAL	3.214	1.569	1.695

Projeto Pioneiro de Reforma Agrária em Sergipe

O Projeto de Reforma Agrária em Sergipe é executado pela SEAGRI desde o ano de 2007, e teve por base a aquisição de imóveis rurais, por meio de desapropriações jurídicas para efetuar o assentamento de trabalhadores rurais do Alto Sertão Sergipano.

Até 2018 a SEAGRI já entregou 702 títulos provisórios de terras às famílias assentadas, ou seja, a 702 famílias, e continua atuando nas análises e acompanhamento, in loco, de todos os lotes, para concluir a titulação de terras a todas as 1.200 famílias do Projeto.

Reforma Agrária: Colônias Agrícolas criadas e famílias assentadas. Sergipe. 2007- 2018

Nº	Município	Colônias Agrícolas	Famílias
1	Canindé de São Francisco	15	632
2	Poço Redondo	09	483
3	Monte Alegre	02	20
4	Nossa Senhora da Glória	03	54
5	Carira	01	11
TOTAL GERAL		30	1.200





RESULTADOS DA GESTÃO POR EIXOS E PROGRAMAS TEMÁTICOS

3. ÁGUA NO CAMPO – Tecnologias de Acesso à Água para Consumo Humano e Animal, para Agricultura Irrigada e Exploração da Pesca e Aquicultura.

Programa Águas de Sergipe

O Programa é financiado por empréstimo do Banco Mundial e visa fortalecer o marco institucional e de políticas para a gestão integrada dos recursos hídricos e meio ambiente no Estado de Sergipe, assim como implementar ações que contribuam para a revitalização da Bacia Hidrográfica do Rio Sergipe.

O programa contempla os 26 municípios da Bacia Hidrográfica do Rio Sergipe, com foco na subbacia do Rio Jacarecica, e tem como público alvo agricultores familiares e o público do meio rural na área de abrangência da bacia.



Águas de Sergipe no âmbito da EMDAGRO

À **EMDAGRO** competem ações voltadas ao manejo e recuperação ambiental da Bacia na perspectiva do desenvolvimento rural local sustentável, por meio de: capacitação; aperfeiçoamento das práticas produtivas da agricultura e pecuária, com incentivo à produção de base ecológica e irrigação familiar; técnicas de conservação do solo e da água e recuperação de mananciais.

No ano de 2018 a Emdagro concentrou as ações do Programa em três categorias: consultorias, aquisição de bens e contratação de serviços.

Os produtos obtidos do serviço de Consultoria foram um diagnóstico da área do Perímetro Irrigado Jacarecica, em Itabaiana, e um projeto executivo para posterior contratação em 2019. Estão em andamento também, serviços contratados para capacitação de agricultores familiares e colaboradores em gestão de recursos naturais, através do qual foram realizados, até o momento, 20 cursos beneficiando 357 agricultores, de um total de 1.000 agricultores familiares previstos até abril de 2019, 04 oficinas com 55 agricultores, 02 dias de campo com 226 agricultores nos temas de manejo de solo e água, manejo da irrigação e agroecologia, e produzidas 04 cartilhas educativas, bonés, camisas e outros materiais para suporte aos treinamentos. A meta é de atingir 1.000 agricultores familiares até abril de 2019.





RESULTADOS DA GESTÃO POR EIXOS E PROGRAMAS TEMÁTICOS

Foram adquiridos os seguintes bens para estruturação da EMDAGRO:

Aquisição de Caminhão com carroceria;

Aquisição de Trator agrícola e mais 05 implementos acopláveis;

Aquisição de roçadeira, misturador de solos e bomba submersa.

Aquisição de mobiliários de escritório e equipamentos agrícolas diversos como enxadas, foices, carrinhos de mão, tubetes e bandejas para melhoria da infraestrutura de produção de mudas do Horto da EMDAGRO.

Nos **Serviços Contratados** pelo Programa, estão em execução:

Cercamento, reflorestamento, revegetação e manutenção de 240 ha para preservação, conservação e recuperação de mananciais na região da bacia do rio Sergipe, incluindo o Açude da Marcela, em Itabaiana, perímetros irrigados e Barragem Jaime Umbelino (Poxim);

Concluído o serviço de interligação da EMDAGRO à rede de fibra ótica estadual através da implantação de 5.000 metros de rede em fibra ótica via COPE e SEFAZ, o que trata maior agilidade e eficiência na intercomunicação da instituição com outros órgãos;

Também foram contratados serviços para a capacitação de 480 agricultores, 20 técnicos da Cohidro e Emdagro e ainda técnicos da saúde e da educação no uso adequado de agrotóxicos.



Águas de Sergipe no âmbito da COHIDRO

As ações sob a responsabilidade da COHIDRO têm como objetivos:

Modernização da Infraestrutura Hídrica na Bacia do Rio Sergipe com ênfase nas barragens Governador João Alves Filho, Jacarecica I e Jacarecica II, de modo a promover a segurança das barragens e a melhoria na operação dos reservatórios;

Modernização e recuperação dos Perímetros Irrigados Governador João Alves Filho (Poção da Ribeira), Jacarecica I e Jacarecica II, especialmente, implantação de irrigação localizada nos dois primeiros;

Gestão ambiental nos referidos perímetros com recuperação de reservas legais, capacitação de agricultores irrigantes, gestão de água em pequenas comunidades rurais, entre outros.

Até o ano de 2018, de conformidade com o disposto no componente Água e Irrigação, registram-se as ações a seguir, estando as mesmas concluídas ou em andamento.

Segurança e Recuperação de Barragens

1. Painel de Segurança de Barragens - diagnostica as condições físicas das barragens e apresenta soluções para eventuais problemas observados. Esta ação inclui os empreendimentos: Barragem Jacarecica I, Jacarecica II, Governador João Alves Filho, Barragem Jaime Umbelino Souza. *

2. Georreferenciamento - compreende serviços de demarcação das Bacias Hidráulicas com as respectivas Áreas de Preservação Permanente e Reserva Legal com cadastro sócio-econômico dos ocupantes das bacias, dos Perímetros Irrigados Jacarecica I, Jacarecica II e Governador João Alves Filho (Poção da Ribeira), tais serviços foram concluídos no corrente ano.



Tais barragens, foram objeto de Painel de Inspeção e Segurança de Barragens, no âmbito do Programa Águas de Sergipe no ano de 2014. O Contrato com o Painel de Consultores foi aditado para incluir 05 (cinco) visitas técnicas ao longo da execução das obras definidas no Relatório Final do Painel de Segurança de Barragens, emitido em março de 2015.





RESULTADOS DA GESTÃO POR EIXOS E PROGRAMAS TEMÁTICOS

Estudos de Viabilidade, Modelagem Técnica e Modernização dos Perímetros públicos de Irrigação de Jacarecica I, e Governador João Alves Filho (Poção da Ribeira).

1. Irrigação Localizada - Serão serviços para implantação de sistema de Irrigação Localizada, com fornecimento de equipamentos e materiais, nos Perímetros Irrigados Jacarecica I e Poção da Ribeira (barragem Governador João Alves Filho). Tem como objetivo a contratação de serviços para implantação de sistemas de irrigação localizada, automatizado – sistema fixo utilizando microaspersores, com fornecimento de todos os equipamentos e materiais, em substituição ao método de irrigação por aspersão convencional, nos Perímetros Irrigados Jacarecica I e Poção da Ribeira (Barragem Governador João Alves Filho). A implantação viabilizará a equipe de Assistência Técnica o acompanhamento sistemático das aplicações hídricas nas parcelas/lotês, podendo se afirmar que a eficiência da irrigação será da ordem aproximada de 85%.

Os serviços foram iniciados em 2018 e já foi implantada a irrigação localizada, até outubro de 2018, em 247 propriedades que utilizam água do reservatório da barragem Governador João Alves Filho, de um total de 466 a serem beneficiadas e em 2 lotês do Perímetro Irrigado Jacarecica I.

Ações de Conservação de Água e Solo

1. Uso Adequado de Agrotóxicos - Contratação de serviços especializados para capacitação no uso adequado de agrotóxicos para irrigantes, agricultores familiares e técnicos colaboradores dos perímetros irrigados Poção da Ribeira, Jacarecica I e II e comunidades do entorno e, para agentes de endemias e gestores da educação, meio ambiente e saúde dos 75 municípios do Estado de Sergipe.

Esta ação foi iniciada em 2017, encontra-se em execução e tem como público alvo Irrigantes dos Perímetros Jacarecica I, Jacarecica II e Poção da Ribeira e agricultores familiares das comunidades do entorno, além de Técnicos da EMDAGRO e da COHIDRO e Professores e Técnicos das Secretarias de Educação e Meio Ambiente dos 26 municípios da Bacia do Rio Sergipe e seu entorno.

Agricultura Irrigada: Apoio à produção agropecuária em Perímetros Públicos Estaduais

A agricultura irrigada em Sergipe é predominantemente cultivada em Perímetros públicos de âmbito estadual e federal e só pontualmente em pequenas áreas privadas com pouca expressividade. Os de origem estadual são sete: Califórnia, Jacarecica I, Ribeira, Jacarecica II, Piauí, Jabiberi e Platô de Neópolis, sendo que, neste último, a exploração e gestão é gerida por um grupo empresarial de produtores, sob contrato firmado com o Estado.



Os da esfera federal são provenientes da Codevaf;

Califórnia (Canindé de São Francisco), Jacarecica I e Ribeira (Itabaiana), Jacarecica II (Malhador, Areia Branca e Riachuelo), Piauí (Lagarto), Jabiberi (Tobias Barreto) e Platô de Neópolis (Neópolis e municípios circunvizinhos).



RESULTADOS DA GESTÃO POR EIXOS E PROGRAMAS TEMÁTICOS

Os citados perímetros de responsabilidade do Estado, contam com área total de 9.814 hectares, sendo 4.235 hectares são de área irrigável. Os Quadros a seguir apresentam uma visão geral dos diferentes cultivos explorados em nível de Perímetro, com dados de área colhida, produção e estimativas de receitas auferidas pelos produtores.

Área plantada/colhida, produção e estimativa de receitas auferidas pelos produtores nos Perímetros irrigados em 2018.

Perímetros Irrigados	Cultivos explorados	Produção Anual (t)	Estimativa de Receita do produtor com a comercialização
Califórnia - Canindé do São Francisco - População beneficiada: 1.665 pessoas	Aipim, alface, banana, capim Mombaça, coco verde, coentro, feijão de corda, manga, maracujá, milho espiga, pimenta de cheiro, pimentão, quiabo, sorgo e tomate.	18.025	22.971.496,00
Jacarecica I – Itabaiana População beneficiada: 630 pessoas	Aipim, alface, amendoim, batata doce, cebolinha, coentro, feijão de corda, maxixe, milho, pepino, pimenta pimentão, quiabo, vagem	7.618	10.824.990,00
Jacarecica II – Malhador População Beneficiada: 2.965 pessoas	Amendoim, acerola, banana, batata doce , cana caiana, cana de açúcar , coentro, inhame, maracujá, macaxeira, quiabo, alface.	5.615	8.015.950,00
Piauí – Lagarto População Beneficiada: 3.515 pessoas	Aipim, alface, amendoim, batata doce, mandioca, maracujá, milho verde, pimenta biquinho, pimenta jalape, pimenta malagueta, quiabo, repolho, mamão, tomate, capim de corte, fumo.	5.557	10.139.400,00
Ribeira – Itabaiana População Beneficiada: 4.660 pessoas	Alface, amendoim, batata doce, capim de corte, cebolinha, coentro, couve, pimentão, tomate, quiabo.	30.805	27.186.736,50
Total Geral		67.620	79.138.572,50

Fonte: Diretoria de Irrigação e Desenvolvimento Agrícola- Cohidro

Produção de leite e queijo estimativa de receitas auferidas pelo produtor no Perímetro Jabiberi/Tobias Barreto em 2018.

Ítems	Produção	Estimativa de receita na comercialização (R\$)	REB/ Lactação	Produtores	Empregos Diretos
Leite (litros)	1.033.172 litros (*)	188.147,80	250 Vacas	45	225
Queijo (Kg)	103.302 Kg	1.570.190,40	250 Vacas	45	225

(*) A quantidade de leite informada é a vendida no laticínio, mas a esta deve ser acrescentada 10%. Logo, 1.136.489,2 litros correspondente ao leite fornecido aos bezerros e ao consumo humano.

PROINVESTE – Programa de Apoio ao Investimento dos Estados e Distrito Federal

Na agricultura, os projetos estruturantes contemplados com o financiamento do Proinveste foram direcionados às obras de recuperação e modernização de quatro perímetros públicos de irrigação.

A soma total de recursos do Projeto foi de R\$ 11.079.562, sendo que destes, 62% (R\$ 6.843.997) foram transferidos à Cohidro em março de 2018, passando a esta a responsabilidade direta pela execução física e gestão financeira desta parcela dos recursos.

Sobre o planejamento das metas até 2018, a Seagri e Cohidro realizaram R\$ 3.288.020 - o que corresponde ao alcance de 30% em relação ao total do Projeto.

Obras importantes foram contempladas e são mencionadas a seguir. Algumas se encontram já fase de execução física e outras em fase de licitação:

Recuperação, reforma e melhorias no Perímetro Irrigado Califórnia, no município de Canindé de São Francisco;

Recuperação e modernização das estações de bombeamentos dos perímetros;

Recuperação de canais secundários e construção de pontilhão de acesso para a estação de bombeamento;

Estruturação e recuperação do Perímetro Irrigado do Piauí, no município de Lagarto;

Reforma e recuperação do Perímetro Irrigado da Ribeira, no município de Itabaiana;

Recuperação da infraestrutura, aquisição e instalação de equipamentos e automação do Perímetro Irrigado Jabiberi, no município de Tobias Barreto.

Além das obras de infraestrutura de recuperação e modernização dos perímetros irrigados estão sendo adquiridos máquinas e equipamentos para bombeamento, máquina retroescavadeira, bombas submersas, dentre outras.



Programa Água para Todos

O Programa Água para Todos é financiado por meio do Convênio 769.281/2012, firmado entre o Ministério da Integração Nacional/Secretaria de Desenvolvimento Regional e o Governo de Sergipe – Seagri-Cohidro para implantação de 107 sistemas de abastecimento d'água de uso coletivo para a população. Está orçado no valor total de R\$14.400.000,00, dos quais, R\$ 720.000 são de contrapartida do Estado e destinam-se à universalização do acesso à água para famílias da Região Semiárida de Sergipe que residem em áreas rurais e que sofrem cotidianamente com os problemas de escassez de água para o consumo humano e para a produção agrícola e alimentar.

Dos recursos da concedente já foram aplicados R\$ 4.539.422,38 em perfuração dos poços e implantação dos referidos sistemas coletivos, e da contrapartida do Estado foram contratados e pagos R\$ 183.717,68 para realização do Diagnóstico de identificação de áreas e beneficiários potenciais.

Outros Investimentos no Acesso à Água

Ainda com relação à ampliação de atividades para promover o acesso à água a população rural, a COHIDRO em parceria com órgãos estaduais investiram nas seguintes ações em 2018:

Construção de 42 cisternas em igual numero de comunidades rurais, sendo 11 no município de Macambira, 10 em Simão Dias e 21 em Tobias Barreto. Os custos totais foram de R\$ 149.234,82.

Construção de 31 barreiros em Tobias Barreto ao custo total R\$ 317.877,41.

Perfuração 80 poços com investimento de R\$ 1.315.185,37 levando benefícios a 27 municípios sergipanos;

Realização de 60 testes de vazão ao custo de R\$ 216.296,43 com benefícios a 29 municípios.



3.2.4 Turismo e Esporte

A Secretaria de Estado do Turismo (SETUR), a Empresa Sergipana de Turismo (EMSETUR) e a Secretaria de Estado do Esporte, Lazer e Juventude (SEEL), compõem o programa de governo intitulado por TURISMO e ESPORTE.

No decorrer do ano o Estado promoveu e participou de eventos, a exemplo de feiras, simpósios e seminários com o intuito de divulgar o destino Sergipe. No esporte também foram sediados eventos estaduais e nacionais. Além disso, importantes espaços foram inaugurados e outros já existentes, reestruturados.

Entre os eventos realizados para a divulgação do destino Sergipe, foram destaques:

- a) Fam Press para avaliação da Rota do Imperador - o roteiro tem em média três horas de passeio, sendo a sua primeira parada na Croa Rio Belo, onde é montada uma estrutura com mesas dentro da água, em uma profundidade de 30 centímetros;
- b) Participação no 5º Encontro de Negócios New It, no Hotel Prodigy Santos Dumont, no Rio de Janeiro, sendo esta uma das principais operadoras turísticas da América do Sul;
- c) Com estande localizado na Área Brasil, Sergipe é destaque na 18ª edição da Word Travel Market Latin America – WTM que tem caráter internacional e reúne operadoras, agências de turismo, empresas aéreas de todo o mundo;



RESULTADOS DA GESTÃO POR EIXOS E PROGRAMAS TEMÁTICOS

d) “Sergipe sinta de perto”- esse foi o slogan responsável por apresentar a sergipanidade na 46ª ABAV Expo Internacional de Turismo e 50º Encontro Comercial Brazilto, maior evento do setor de viagens e turismo do Brasil. A ação aconteceu entre os dias 26 a 28 de setembro, no Anhembi, em São Paulo;

e) Revista Gol - Sergipe é destaque, com o título ‘Da capital ao sertão’, publicação presente em todas as aeronaves da empresa que circulam pelo Brasil e em mais 16 países, trouxe como destaque o destino Sergipe, com um texto rico em detalhes e fotografias dos principais pontos turísticos do Estado.



Em termos de infraestrutura, uma importante obra foi retomada, a **reforma e ampliação do Centro de Convenções de Sergipe**, localizado no Distrito Industrial de Aracaju (DIA). O órgão fiscalizador e responsável pelo gerenciamento da reforma é a Secretaria de Estado do Turismo (SETUR), que por meio de uma equipe técnica realiza o acompanhamento da obra. O novo CCS passará a receber eventos de grande porte e a concorrer com outros destinos de negócios.

Através do Programa de Desenvolvimento do Turismo no Estado de Sergipe - Prodetur/SE foi realizada implantação de sistema de esgotamento sanitário no Povoado Crasto (Estância), reforma do Centro de Turismo, com melhorias nas instalações elétricas, telhado, esgotamento, drenagem, pintura e adequação para o acesso de pessoas com deficiência e idosos.

Em relação às atividades ligadas ao Esporte, foram realizadas ações que estão destacadas a seguir:

a) Apoio a atletas do Estado – que conseguiram marcar presença em diversos eventos, sendo apoiados através de custeio do transporte e/ou passagens aéreas, a exemplo do campeonato brasileiro de judô, que ocorreu na Paraíba, e da Maratona do Descobrimento Brasil Ride (Paraciclismo), sediada na cidade Arraial d’Ajuda/BA;

b) Capacita Jovem - O projeto voltado à juventude, antes conhecido como ATFJ - Ações Transversais de Fortalecimento Juvenil, que permite capacitar através de cursos profissionalizantes, cursos livres, oficinas práticas, jovens entre 15 e 29 anos de idade, permitindo-os ao acesso de conhecimentos técnicos, aperfeiçoamento do currículo e preparando-os para o mercado de trabalho, passou a ser chamado Capacita Jovem e beneficiou, no ano de 2018, 2.715 jovens;

c) Inova Jovem - Empreendedorismo pra moçada da Comunidade, destinado a jovens empreendedores com idade entre 18 e 29 anos, prioritariamente negros/as, residentes em localidades em situação de alta vulnerabilidade social e econômica, sendo beneficiados diretamente 145 jovens;

d) Programa Nacional Identidade Jovem - ou simplesmente ID Jovem, que teve 3.005 beneficiários em 2018, é o documento que possibilita acesso à meia-entrada em eventos artístico-culturais e esportivos e também a vagas gratuitas ou com desconto no sistema de transporte coletivo interestadual.



RESULTADOS DA GESTÃO POR EIXOS E PROGRAMAS TEMÁTICOS

No que tange à infraestrutura para a prática de esportes no estado de Sergipe, o ano de 2018 ganhou destaque com inaugurações e reformas:

- a) Inauguração do Estádio de Pedrinhas, que tem capacidade para 600 pessoas;
- b) Inauguração do Ginásio Poliesportivo Chico do Cantagalo (Itabaiana), com capacidade para 3.000 pessoas;
- c) Manutenção de Estádios e Ginásios – O Etelvino Mendonça (Itabaiana) recebeu manutenção do gramado, da estrutura física, troca de toda a rede elétrica e instalação do sistema de proteção contra descargas elétricas (SPDA). Já no Estádio Governador Augusto Franco (Estância) foi feita a manutenção do gramado e da estrutura física. O ginásio Rozendo Ribeiro Filho (Lagarto) também recebeu manutenção do espaço físico;
- d) Estádio Paulo Barreto De Menezes (Lagarto) - Início das obras do estádio que engloba as arquibancadas, vestiários, troca do gramado e reestruturação da parte física, elétrica e hidráulica;
- e) Estádio Constâncio Vieira - Início das obras de reforma do piso;
- f) Manutenção do Parque dos Cajueiros - Manutenção dos brinquedos existentes no parque, da academia, das quadras e do píer.

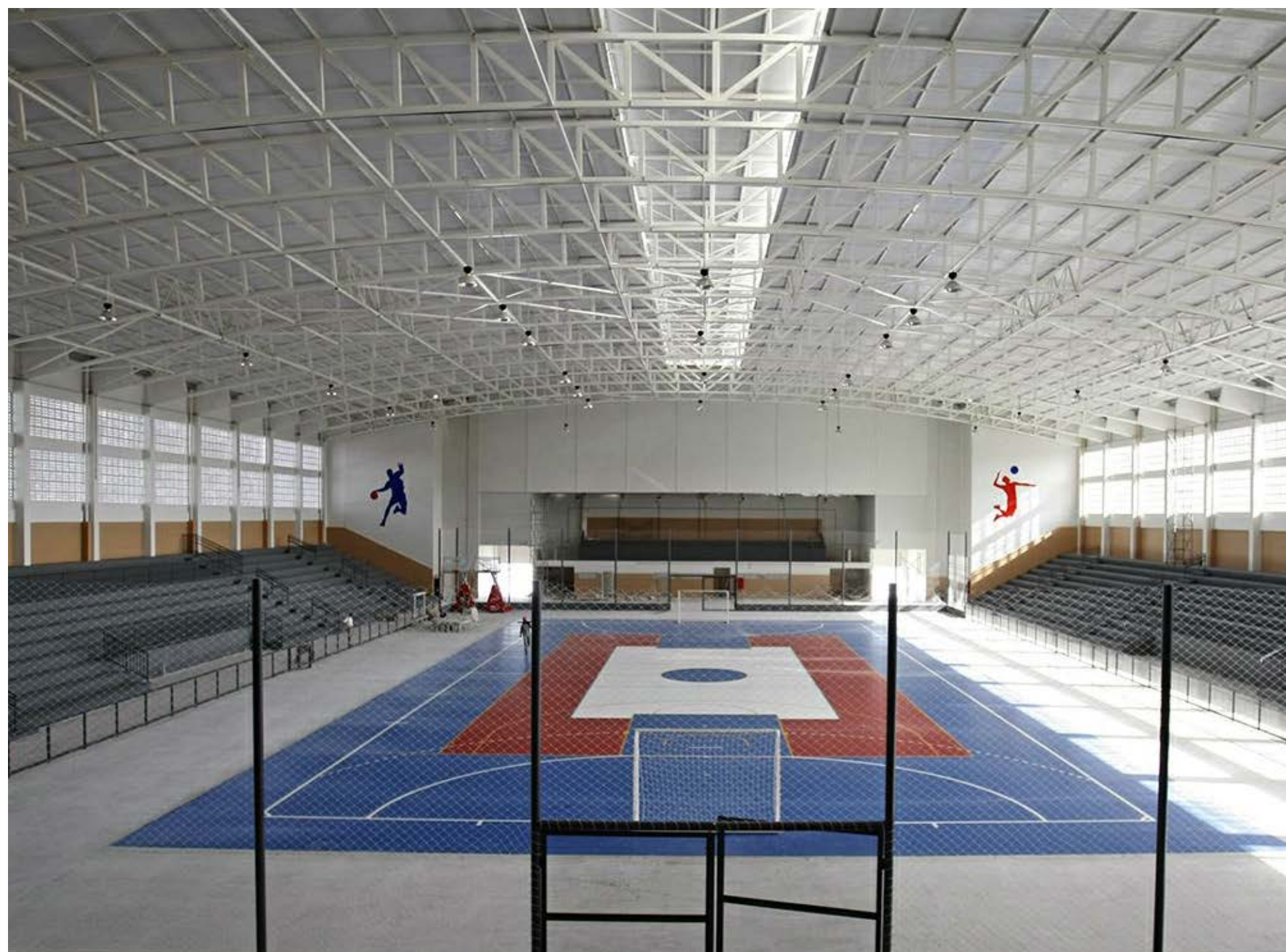



RESULTADOS DA GESTÃO POR EIXOS E PROGRAMAS TEMÁTICOS

3.2.5. Gestão Ambiental e Saneamento Básico

Esse Programa tem a coordenação da Secretaria de Estado do Meio Ambiente e dos Recursos Hídricos (SEMARH), tendo como parceiros a Administração Estadual do Meio Ambiente (ADEMA) e a Companhia de Saneamento de Sergipe (DESO). O Programa tem como objetivos a preservação e a sustentabilidade dos recursos naturais e socioambientais e o gerenciamento integrado e participativo das nossas águas, com foco especial no saneamento ambiental. Esse Programa cuida de dois Compromissos de Governo, quais sejam: “Universalizar o abastecimento de água e expandir a rede de coleta e tratamento de esgoto” e “Assegurar a destinação adequada dos resíduos sólidos”.

A seguir são apresentadas as principais ações pertinentes a esse Programa no ano de 2018.

Consolidação de Sistemas de Unidades de Conservação Da Natureza-(UC's)

As UCs são conhecidas mundialmente como instrumentos dos mais eficazes para a proteção da biodiversidade e importantes também para a oferta de bens e serviços ambientais para a sociedade, uma vez que nessas áreas estão garantidas a purificação da água e do ar, a manutenção da fertilidade do solo, a polinização de espécies alimentares e da vegetação natural, o controle de pragas, a dispersão de sementes e a estabilidade do microclima local.

Para a criação de Unidades de Conservação da Natureza é imprescindível a realização de vários estudos técnico-científicos e de localização, de diagnóstico do meio físico, biótico e antrópico, delimitação de perímetros, vistorias de pesquisadores, caracterização do estado de conservação das áreas, memorial descritivo, mapeamentos de coordenadas geográficas, consultas públicas, análises e avaliações as mais diversas e, por fim, a edição de decreto governamental contendo toda a descrição da área.

Todo esse procedimento acima descrito já foi cumprido para a criação de algumas Unidades, como pode ser visto no Quadro 2, duas delas, inclusive, com minuta de decreto (Parque das Dunas, entre os municípios de Barra dos Coqueiros e Santo Amaro das Brotas e rediscussão com parceiros estratégicos para criação do Jardim Botânico Mata do Pratinha, no município de São Cristóvão), as quais aguardam sanção governamental.

Em relação à criação do Jardim Botânico, a SEMARH providenciará a limpeza e delimitação da área para que em parceria já discutida e em fase de conclusão, a EMDRAGRO faça o Georreferenciamento da totalidade da área. Para que enfim tenhamos a estruturação dessa importante área de preservação e conservação, além de congrega as áreas de pesquisa, educação e turismo, interagindo de maneira harmônica e sustentável.

Em Sergipe há 20 UC's, sendo que apenas 7 são de domínio estadual. Dessas, a SEMARH administra diretamente quatro, sendo duas Áreas de Proteção Ambientais APAs, um Refúgio da Vida Silvestre - RVS e um Monumento Natural - MONA, representando a proteção de cerca de 63.481,63 hectares, ou 634,82 Km², englobando ecossistemas da Mata Atlântica e da Caatinga.



RESULTADOS DA GESTÃO POR
EIXOS E PROGRAMAS TEMÁTICOS



Quadro 1 - Unidades de Conservação Existentes em Sergipe:

Denominação	Domínio	Localização e Área (ha)
Paisagem Natural Notável Rio Sergipe	Estadual	Margens do rio Sergipe, em Aracaju e Barra dos Coqueiros
Área de Proteção Ambiental (APA) da Foz do rio Vaza Barris		Ilha do Paraíso, Foz do rio Vaza Barris, e Ilha da Paz, Foz rio Santa Maria
APA do Litoral Sul		Indiaroba, Santa L do Itanhy, Estância e Itaporanga d’Ajuda - 60.235 ha
APA do Morro do Urubu		Aracaju - 213,87 ha
Reserva Particular do Patrimônio Natural (RPPN) Fonte da Bica	Particular	Areia Branca, Propriedade Aviboa - 13,72 ha
APA do Litoral Norte	Estadual	Pacatuba, Ilha Flores, Brejo Grande, Japoatã e Pirambu - 47.312 ha
Floresta Nacional da Ibura	Federal	Nossa Senhora do Socorro - 144,148 ha
RPPN Matas Bom Jardim e Tapera, Fazenda Castelo	Particular	Santa Luzia do Itanhy - 297,05 ha
RPPN Matas Marinheiro e Pedra da Ursa, Fazenda Bom Fim da Cachoeira	Particular	Santa Luzia do Itanhy - 174,26 ha
RPPN Pirangy		Itabaianinha – 13,59 ha
RPPN Dona Benta e seu Caboclo		Pirambu – 23,6 ha
Lagoa Encantada do Morro da Lucrécia		Pirambu – 10,75 ha
RPPN do Caju	EMBRAPA	Itaporanga d’Ajuda - 736,37 ha
Reserva Biológica de Santa Isabel	Federal	Pirambu e Pacatuba - 2.766 ha
Parque Municipal Ecológico Tramanday	Municipal	Aracaju - 2,5 ha
Parque Natural Municipal Lagoa do Frio		Canindé de São Francisco - 278,99 ha
Parque Nacional Serra de Itabaiana	Federal	Itaporanga d’Ajuda, Campo do Brito, Itabaiana, Areia Branca e Laranjeiras - 7.998,99 ha
Monumento Natural (MONA) Grotta do Angico	Estadual	Poço Redondo e Canindé de São Francisco - 2.138 ha.
Refúgio de Vida Silvestre (RVS) Mata do Junco		Capela - 894,76 ha.
Monumento Natural do Rio São Francisco	Federal	Canindé de São Francisco - 26.736,3 ha.

Fonte: SBF/SEMARH

Quadro 2 – Unidades de Conservação em Processo de Criação no Estado em 2018

Grupo de Unidade	Dom Denominação ínio	Domínio	Localização e Área (ha)
Uso Sustentável	Área de Relevante Interesse Ecológico (ARIE) Mata do Cipó	Estadual	Siriri – 100 ha
Proteção Integral	Parque Estadual das Dunas	Estadual	Barra dos Coqueiros e Santo Amaro das Brotas – 2.140,78 ha
Em fase de categorização	Pedra da Arara	A definir	Macambira, São Domingos – área a definir
Classificação Atípica	Jardim Botânico de Sergipe (Mata do Pratinha)	Estadual	São Cristóvão - 233,50 hectares

Fonte: SBF/SEMARH

Apesar das 20 UCs existentes em Sergipe, como pode ser visto no Quadro 1, apenas 6 são de domínio estadual. Dessas, a SEMARH administra diretamente quatro, sendo duas APAs, uma RVS e uma MONA, representando a proteção de cerca de 63.481,63 hectares, ou 634,82 Km², englobando ecossistemas da Mata Atlântica e da Caatinga. Essas duas unidades de proteção integral trabalhadas, têm características distintas:

- a RVS Mata do Junco, em Capela, se destaca pela proteção de habitats do macaco-guigó (*Callicebus coimbrai*), espécie ameaçada de extinção;

- a MONA Grota do Angico, situada nos municípios de Canindé de São Francisco e Poço Redondo, abriga amostra representativa do bioma Caatinga, como também a própria Grota, considerada patrimônio de valor histórico e cultural, tida como o local onde Lampião, Maria Bonita e mais nove cangaceiros do bando foram mortos pelos soldados comandados pelo tenente João Bezerra da Silva, em 28 de julho de 1938.



O compromisso da SEMARH é consolidar o sistema de gestão das suas áreas protegidas, de forma que as mesmas sejam reconhecidas não somente como instrumento de ordenamento territorial e gestão ambiental, mas como incentivadora do desenvolvimento sustentável, com atividades de proteção, pesquisa científica, educação ambiental e ecoturismo.



RESULTADOS DA GESTÃO POR EIXOS E PROGRAMAS TEMÁTICOS



Implantação do Sistema Integrado de Licenciamento Ambiental e Outorga do Uso da Água

A integração dos processos de concessão de outorga do uso da água e de licenciamento ambiental trará como principais benefícios: a diminuição dos procedimentos burocráticos impostos aos empreendedores que solicitam ao Estado a concessão de outorga e de licenciamento ambiental para poderem funcionar seus negócios; a otimização dos mais diversos recursos despendidos nesses processos; e a consolidação de uma base de dados consistente.

Esse trabalho teve início no decorrer do segundo semestre de 2018 e tem previsão para concluir em maio de 2019.

Aquisição de Equipamentos e Mobiliário para o Centro de Capacitação e Difusão da Agroecologia e Estruturação da Emdagro

Essa ação prevê várias aquisições para a estruturação da EMDAGRO e do Centro de Capacitação e Difusão da Agroecologia de Itabaiana.

Desde 2017, o Programa Águas de Sergipe adquiriu máquinas, equipamentos e materiais agrícolas diversos, além de mobiliários, como mesas e cadeiras, refletores, bombas elétricas, roçadeira manual, betoneira, máquinas e implementos.

A aquisição dos bens mencionados tem a finalidade de estruturar a EMDAGRO para o aprimoramento das atividades de assistência técnica à agricultura familiar, buscando incentivar e motivar os agricultores familiares para o processo de conversão para modelos de agricultura “limpa”, no enriquecimento e diversificação da dieta alimentar das famílias, no fomento à formação de organizações para a produção e a comercialização associativa de alimentos saudáveis.

O Centro de Capacitação e Difusão da Agroecologia de Itabaiana situa-se no Perímetro Irrigado de Jacarecica I, sob gestão da EMDAGRO, onde há quase duas décadas vêm sendo desenvolvidos trabalhos de experimentação participativa, preparando e capacitando o público-alvo em tecnologias de base agro ecológica. O Centro conta com um auditório com capacidade para 60 pessoas, uma cozinha experimental e um campo onde estão instalados experimentos e unidades de demonstração para as atividades técnicas com visitantes.

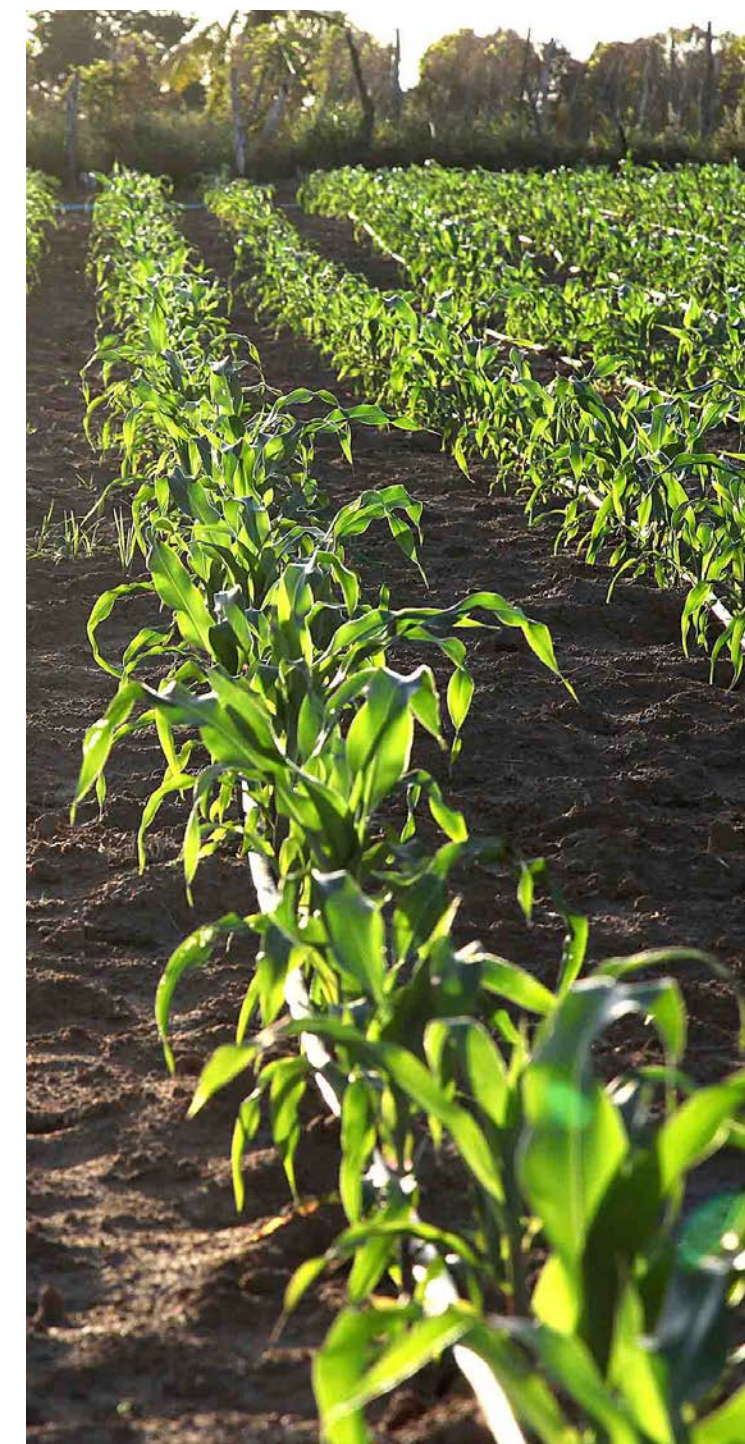



RESULTADOS DA GESTÃO POR EIXOS E PROGRAMAS TEMÁTICOS



Implantação dos Sistemas de Irrigação dos Perímetros Jacarecica I e Governador João Alves Filho

Esta é uma ação que se reveste de uma importância maior por fazer parte do rol de indicadores de resultado do Projeto (redução de 40% do custo de energia nos perímetros irrigados). O trabalho, que teve início em março do corrente ano e irá, ao ser concluído (com previsão em abril/2019), beneficiar diretamente 591 irrigantes, sendo 126 de Jacarecica I e 466 de Poção da Ribeira (Gov. João Alves Filho), tem como objetivo central a implantação de modernos sistemas de irrigação automatizados, utilizando microaspersores em substituição ao método por aspersão. O Perímetro Irrigado Jacarecica I, com área de 311 hectares e localizado no município de Itabaiana, às margens do rio Jacarecica, foi implantado em 1987 com 130 lotes de 2,0 ha cada um, contando atualmente com 126 unidades produtivas, uma área irrigável de 252 ha e com 124 famílias assentadas, além de 06 lotes agrupados onde funcionam a sede do perímetro, uma área de pesquisa e uma infraestrutura habitacional chamada Agrovila.

O sistema de irrigação é constituído por uma estação de bombeamento e um sistema dotado com três adutoras, cada uma delas responsável pela alimentação de um grupo de unidades parcelares. A interligação das adutoras com as linhas mestras para cada parcela é feita mediante o uso de hidrantes. Em cada parcela irrigada, existe uma linha mestra e dois ramais móveis.

O Perímetro Irrigado Governador João Alves Filho, mais conhecido por Poção da Ribeira, também localizado no município de Itabaiana e implantado em 1987, é um projeto do tipo irrigação pública estadual, sem intervenção fundiária, onde predominam estabelecimentos com menos de 5 ha num total de 466 lotes, com uma área irrigável de 1.100 hectares.

O sistema de adução é constituído por duas estações de bombeamento, duas adutoras de recalque e duas caixas de passagem, que beneficiam 1.100 ha de área irrigável.

Na análise ambiental e social da situação da infraestrutura hídrica e dos perímetros de irrigação existentes na bacia do rio Sergipe concluiu-se que os perímetros irrigados localizados no trecho médio do rio Sergipe apresentam alta ineficiência no uso da água, decorrente tanto das dificuldades operacionais dos reservatórios, fontes de abastecimento dos perímetros quanto das tecnologias de irrigação então utilizadas, recomendando medidas a serem adotadas visando a conformidade ambiental dos perímetros e, principalmente, no sentido de minimizar a pressão pelo abastecimento de água, tanto para consumo humano como para irrigação.





RESULTADOS DA GESTÃO POR EIXOS E PROGRAMAS TEMÁTICOS

O sistema de irrigação implantado nos Perímetros Irrigados Jacarecica I e Poção da Ribeira é o de Aspersão Convencional, que apresenta uma eficiência de irrigação da ordem de 50%, se bem conduzido. Entretanto, tem sido observado que a eficiência não ultrapassa dos 30%. Assim, 70% de água é desperdiçada, em decorrência de deficiência do próprio sistema, o qual dificulta o controle de lâminas hídricas nas parcelas/lotes, aliado ao comportamento dos irrigantes que, consciente ou inconscientemente, corroboram com tal desperdício.

O sistema automatizado que ora está sendo implantado viabilizará à equipe de Assistência Técnica o acompanhamento sistemático das aplicações hídricas nos lotes, podendo se afirmar que a eficiência da irrigação será da ordem aproximada de 85%, além de tantas outras vantagens asseguradas, como a redução do consumo de água, da tarifa de energia e de mão de obra na operação e a garantia de maior durabilidade, entre outras.



Execução de Serviços de Cercamento, Reflorestamento e Revegetação para Projetos de Preservação, Conservação e Recuperação de Mananciais

Esta é uma ação, basicamente, de recuperação e manutenção de áreas degradadas do entorno dos reservatórios das Barragens Jacarecica I, Jacarecica II, Governador João Alves Filho (conhecida como Poção da Ribeira) e Jaime Umbelino de Souza (também conhecida por Poxim), bem como nas áreas de preservação permanente (APP) do Açude da Macela, do rio Poxim-Açú e do riacho Cajueiro dos Veados. Essa iniciativa visa promover a regularização do fornecimento de água para o abastecimento público e para irrigação nas áreas de abrangência do Programa.

Esta Ação de reflorestamento de matas ciliares, com previsão de plantio de 600 mil mudas no entorno dos mananciais mencionados, teve início no final de 2017 e tem previsão de encerramento para novembro de 2019. Estão sendo realizados serviços de mobilização e sensibilização das populações inseridas nas áreas dos reservatórios; aquisição e implantação de marcos de concreto; aquisição e instalação de placas informativas; construção de acesso vicinal; instalação de cercas com 5 fios de arame farpado; aquisição, plantio e manutenção de cercas vivas de sabiá e eucaliptos (sinalizadores); instalação de corredores para dessedentação animal; e aquisição, plantio e manutenção de mudas de espécies nativas com o necessário controle de pragas em todas as barragens.





Elaboração de Projetos Padrões de Recuperação da Vegetação Nativa na Bacia Hidrográfica do Rio Sergipe (Nascentes)

A presente ação é de suma importância para a EMDAGRO e para o estado de Sergipe, uma vez que possibilitará, através de um diagnóstico detalhado e de projetos padrões, a captação de recursos específicos voltados para a recuperação da vegetação nativa de nascentes e olhos d'água e, conseqüentemente, o restabelecimento das condições ambientais e da disponibilidade hídrica em três sub bacias hidrográficas da BHSE, assegurando disponibilidade. A ação está em andamento, tendo sido entregues o levantamento de dados e articulação, bem como o diagnóstico da unidade estudada, estando prevista sua conclusão para fevereiro/2019.



Capacitação de Agricultores Familiares e Técnicos na Gestão de Recursos Naturais

Esta ação, que foi iniciada em abril do corrente ano, irá contribuir fortemente com as atividades de assistência técnica e extensão rural que a EMDAGRO desenvolve junto ao público da agricultura familiar, pois possibilitará, através do acesso a informações, tecnologias e práticas de conservação de água e solo, a reflexão e a aptidão à mudança de comportamento e atitude proativa para a gestão co-responsável dos recursos naturais sobre os quais manejam e produzem.

Até o presente momento, o Consórcio contratado para execução da Ação já realizou diversas reuniões com técnicos para atualização do Plano de Trabalho /Cronograma de Atividades e formação das turmas de agricultores para compor a programação dos cursos, oficinas e demais métodos ajustados no contrato e também já entregou todo o material didático e de divulgação.



RESULTADOS DA GESTÃO POR EIXOS E PROGRAMAS TEMÁTICOS

Inclusão Socioambiental e Produtiva de Catadores e Coletores de Materiais Recicláveis

Esta é uma ação da Política Nacional de Resíduos Sólidos, da estrutura do Ministério do Trabalho e Emprego, cuja finalidade é reforçar a inclusão socioambiental produtiva dos catadores e coletores, na consolidação da coleta seletiva e da logística reversa, oportunizando a implementação da Política Nacional de Resíduos Sólidos.

Durante o período de 2018, o projeto foi aditivado e ao mesmo tempo suspenso por conta da falta do repasse da segunda parcela do convênio, mas, durante esse período, houve acompanhamento nos municípios para saber como estavam sendo desenvolvidas essas ações. O projeto passou por duas visitas técnicas, uma pelo Ministério do Trabalho e Emprego, que verificou toda documentação da exclusão do convênio e constatou que o mesmo só precisaria organizar a documentação em pastas A/Z e digitalizar todo processo e mais alguns pequenos ajustes; e a segunda visita foi realizada pelos técnicos do Tribunal de Contas da União – TCU, que analisaram toda documentação do convênio, principalmente relativa à parte financeira.

Implementação de Sistemas de Dessalinização do Programa Água Doce

Esta é uma Ação do Programa Água Doce (PAD), da estrutura do Ministério do Meio Ambiente (MMA), em parceria com instituições federais, estaduais, municipais e da sociedade civil, cuja finalidade é garantir água de boa qualidade para consumo humano, em localidades difusas do semiárido brasileiro. Sua implementação em Sergipe está a cargo da SEMARH, através do Grupo Executivo Estadual.

A prioridade do PAD é o atendimento das comunidades do semiárido, a partir da dessalinização das águas subterrâneas captadas de poços tubulares profundos, localizados em regiões de baixo índice pluviométrico, com ausência ou dificuldade de acesso a água potável, com maiores índices de mortalidade infantil e menores Índices de Desenvolvimento Humano (IDH) por Município.

Através de recursos financeiros de Convênio do MMA com o Governo do Estado, a SEMARH vem recuperando sistemas de dessalinização e implantando novos equipamentos na região, visando tornar as comunidades independentes de ações atenuantes nos períodos mais secos, gerando assim o menor impacto ambiental possível e criando uma melhor perspectiva de vida para os habitantes das comunidades atendidas.

O objeto do Convênio previa o atendimento a 75 comunidades diagnosticadas, com implantação de 29 sistemas de dessalinização. Desses, foram entregues 18 sistemas entre os anos de 2015 a 2017 e 11 sistemas no ano de 2018.



Apoio à Manutenção de Comitês de Bacias Hidrográficas

Comitês de Bacias Hidrográficas são órgãos colegiados, consultivos e deliberativos, instituídos por lei, como a base da gestão participativa, descentralizada e integrada da água. São formados por representantes do poder público, da sociedade civil e de usuários de água. No rol de suas competências destacam-se a promoção do debate das questões relacionadas aos recursos hídricos, o arbitramento dos conflitos relacionados, em instância administrativa, e o acompanhamento da execução do plano diretor da bacia, entre tantos outros.

Em Sergipe, existem quatro Comitês de Bacias devidamente instalados, sendo três de domínio estadual (rios Japaratuba, Piauí e Sergipe) e um de domínio Federal (rio São Francisco), todos em pleno funcionamento, recebendo o apoio integral do Governo do Estado de Sergipe, através da SEMARH e do Fundo Estadual de Recursos Hídricos (FUNERH).

Em processo de criação existem dois comitês, dos rios Real e Vaza-Barris, ambos de domínio federal, cujas tratativas estão sendo feitas com a Agência Nacional de Águas (ANA) e entendimentos mantidos entre os governos da Bahia e de Sergipe.

Como resultado concreto desta ação, tem-se a viabilização do acompanhamento sistemático dos órgãos colegiados na elaboração dos Planos de Recursos Hídricos das Bacias Hidrográficas dos rios Japaratuba, Piauí e Sergipe, bem como o apoio técnico e logístico na realização de reuniões e eventos dos Comitês, do Fórum Sergipano de Comitês de Bacias Hidrográficas e do Conselho Estadual de Recursos Hídricos.



Manutenção da Sala de Situação Hidrometeorológica de Sergipe

Em cooperação com a ANA, a SEMARH vem funcionando com muita efetividade o Centro de Análises e Previsão do Tempo e Clima – também chamado Sala de Situação Hidrometeorológica – que mantém operações de monitoramento, previsões do tempo e do clima, além da modelagem numérica, com vista à elaboração do balanço hídrico para todo o estado de Sergipe e Nordeste do Brasil.

Ressalta-se que a Sala de Situação é interligada à Rede de Monitoramento da Agência Nacional de Águas. Quanto ao monitoramento, diariamente são gerados boletins de previsão de tempo, clima e hidrometeorológicos, informando à população através de redes de televisão, rádios e internet.

Em situações de eventos críticos (secas e inundações), boletins especiais de eventos hidrometeorológicos são encaminhados à Defesa Civil do estado de Sergipe para conhecimento e providências que se fizerem necessárias. Para a emissão desses boletins especiais, os modelos meteorológicos disponíveis indicam com antecedência de 5 a 7 dias, permitindo possíveis intervenções do Poder Público para evitar tragédias.



RESULTADOS DA GESTÃO POR EIXOS E PROGRAMAS TEMÁTICOS



Autorização de Direito de Uso de Recursos Hídricos

A outorga de direito de uso da água é o ato administrativo mediante o qual o poder público faculta ao usuário o direito de uso dos recursos hídricos superficiais e subterrâneos, por prazo determinado, nos termos e nas condições expressas no respectivo ato. É o principal instrumento de controle e gestão das políticas de recursos hídricos, pois permite o controle quantitativo e qualitativo dos usos da água e o efetivo exercício dos direitos de acesso e minimiza os conflitos entre os diversos setores usuários, possibilitando uma distribuição mais justa e equilibrada desse recurso. Através da outorga também é possível garantir o efetivo exercício dos direitos de acesso aos recursos hídricos por parte dos usuários interessados.

Durante o presente exercício foram analisadas pela equipe técnica da SEMARH/SRH e concedidas um total de 261 autorizações de direito de uso de recursos hídricos, sendo 108 Portarias de Outorgas, 15 Licenças Técnicas e 138 Declarações de uso insignificante.

Elaboração de Estudo para Implantação da Cobrança pelo Uso dos Recursos Hídricos

A gestão de recursos hídricos, quando restrita aos mecanismos tradicionais de comando e controle, pode apresentar limitações, dependendo da eficiência e eficácia das estruturas públicas de fiscalização. Por isso, a incorporação de instrumentos econômicos adicionais torna-se relevante como um mecanismo descentralizado capaz de induzir os usuários à utilização racional dos recursos hídricos, bem como a financiar parte das ações e intervenções previstas.

O presente estudo foi concluído no final de maio de 2018, tendo sido apresentados pela empresa executora e aprovados pela UAPAS/SEMARH todos os produtos previstos no contrato, constantes de (i) Cadastro socioeconômico dos irrigantes dos perímetros irrigados de Poção da Ribeira e Jacarecica I; (ii) uma Proposição dos instrumentos legais para aplicação da cobrança pelo uso da água e da tarifação nos perímetros irrigados; e dos seguintes Relatórios: (iii) de análise dos dados existentes e avaliação dos aspectos institucionais e legais da cobrança pelo uso dos recursos hídricos e da tarifação de perímetros irrigados; (iv) de avaliação da capacidade de pagamento por setores usuários de recursos hídricos e dos irrigantes, de simulação e de proposição dos valores a serem cobrados para cada setor usuário e das tarifas; (v) final da cobrança pelo uso da água bruta e de tarifação nos perímetros irrigados de Poção da Ribeira e Jacarecica I.



RESULTADOS DA GESTÃO POR EIXOS E PROGRAMAS TEMÁTICOS



Demarcação das Bacias Hidráulicas dos Perímetros Irrigados (Georreferenciamento) e Levantamento Cartográfico dos Imóveis Desapropriados

O serviço de georreferenciamento se refere a um conjunto de ações desenvolvidas nas bacias hidráulicas das barragens Jacarecica I (Itabaiana), Jacarecica II (Areia Branca, Malhador e Riachuelo) e Governador João Alves Filho, conhecida como Poção da Ribeira (Itabaiana), contemplando as respectivas Áreas de Preservação Permanente (APP) e de Reserva Legal, com o consequente levantamento topo-cadastral dos ocupantes e proprietários, além de levantamento cartorial dos imóveis desapropriados pelo estado de Sergipe, quando da implantação dos respectivos perímetros públicos irrigados.

Os produtos entregues constam do seguinte:

a) Relatórios de 5 reuniões de sensibilização realizadas com os ocupantes das bacias hidráulicas dos perímetros mencionados, com as respectivas identificação dos participantes e listas de presença;

b) Relatório das atividades de georreferenciamento contendo:

b1) Poligonal das áreas materializadas com: memoriais descritivos e analíticos; e uma planta de localização de cada bacia com a respectiva caracterização dos marcos;

b2) APP e Áreas de Reserva Legal identificadas e remarcadas, com a apresentação de: memorial descritivo e analítico com coordenadas em UTM (Universal Transversa de Mercator) da poligonal limitando as bacias hidráulicas das barragens das áreas de APP, degradadas e preservadas; medição das áreas de APP degradadas e preservadas; informações sobre os usos e explorações atuais; e 2 plantas com a identificação das APP e áreas de Reserva Legal das barragens;

b3) Levantamento Topo-cadastral dos ocupantes das bacias hidráulicas, assim identificados: em Jacarecica I (20 ocupantes em APP e 10 em Reserva Legal); em Jacarecica II (15 em APP); e Gov. João Alves Filho (87 ocupantes nas APP), além de uma planta por Cadastro constando as edificações e as benfeitorias existentes nas áreas ocupadas com o devido registro fotográfico.

c) Relatório do levantamento dos imóveis adquiridos pelo Estado, contendo informações gerais sobre todas as escrituras com respectivas certidões; sobre as diversas áreas adquiridas; o quantitativo dos recursos financeiros investidos; e quais os procedimentos a serem adotados pelo governo para o registro e/ou unificação das diversas escrituras existentes.

d) Relatório Final com um volume por bacia, constando descrição de todas as atividades executadas; quantitativo executado; e registro fotográfico dos serviços executados.



RESULTADOS DA GESTÃO POR EIXOS E PROGRAMAS TEMÁTICOS

Abastecimento de Água

Com o objetivo de universalizar o abastecimento de água estão sendo realizadas diversas obras, com destaque para as seguintes:

Ampliação do Sistema Adutora do São Francisco (3ª Fase da 2ª Etapa):

A duplicação da adutora aumentará a produção de água de 1.775 para 2.763,38 litros por segundo, com investimento total superior a R\$ 127,7 milhões. Mais de 95% das obras e serviços estão concluídos e, ao final, cerca de 1 milhão de sergipanos serão beneficiados. Este sistema é o responsável pelo abastecimento de água de aproximadamente 70% da população da Região Metropolitana de Aracaju.

Reconstrução da Ponte Antiga do Povoado Pedra Branca, no Município de Laranjeiras e Recuperação das Adutoras do Sistema São Francisco.

Em 2018, a DESO deu prosseguimento a reconstrução da Ponte de Pedra Branca e recuperação de parte da adutora do São Francisco, com recursos de convênio firmado entre o Governo do Estado e o Banco Mundial, em um investimento total de R\$ 20.000.000,00.

A ponte conhecida como Pedra Branca, situada na divisa dos municípios de Maruim e Laranjeiras, ruiu por completo, interrompendo a passagem de 02 importantes adutoras do Sistema Adutor do São Francisco, uma com 1200 mm (em aço) e outra com 1000 mm (em ferro fundido), que abasteciam as cidades de Aracaju, Nossa Senhora do Socorro, Barra dos Coqueiros e São Cristóvão. A reconstrução da ponte e, por conseguinte, a travessia das adutoras, retomou o abastecimento de água das regiões afetadas, além dos benefícios aos moradores da localidade que se utilizam da ponte para se locomover.

Ampliação do Sistema de Abastecimento da Grande Aracaju:

Consiste nas obras e serviços de implantação do Sistema Adutor do Poxim, cujo objetivo é interligar a Barragem do Poxim-Açu, à Estação de Tratamento do Poxim, que tem uma vazão estimada de 1.200 litros por segundo. O investimento total será da ordem de 35 milhões de reais. Os serviços já atingiram 90% do percentual de sua execução.

Ampliação do Sistema Integrado de Abastecimento de Água das cidades de Umbaúba, Itabaianinha e Tomar do Geru:

Em 2018 foi dada continuidade a essa obra (atualmente mais de 80% já executada), que é composta por uma nova Adutora, com extensão total de 81,03 Km, que beneficiará, até o ano de 2030, um total de 94.330 habitantes nos municípios acima citados. O empreendimento tem também com uma Barragem de Nível, Estação de Tratamento, Elevatórias de Água Bruta, Elevatórias de Água Tratada, Reservatórios e Redes de Distribuição, Derivações e Tanques Alimentadores Unidirecionais.

A região onde estão inseridos estes três municípios apresenta como característica o reduzido universo de alternativas de fonte de suprimento de água, que no período de estiagem este cenário é agravado. Com as obras de ampliação do Sistema Integrado de Abastecimento das três cidades, devemos pôr fim à dificuldade histórica de acesso às fontes de água. A meta é atender, de forma satisfatória, as demandas atuais e futuras.



RESULTADOS DA GESTÃO POR EIXOS E PROGRAMAS TEMÁTICOS

Ampliação do Sistema Integrado de Abastecimento de Água do Alto Sertão:

A obra é composta de uma nova Adutora, com extensão total de 75,65 km que beneficiará, até o ano de 2035, um total de 223.100 habitantes, nas localidades dos municípios de Frei Paulo, Moita Bonita, Nossa Senhora Aparecida, Nossa Senhora da Glória, Nossa Senhora das Dores, Pedra Mole, Pinhão, Ribeirópolis e São Miguel do Aleixo. As obras têm previsão de conclusão para 2019 e o total investido foi de aproximadamente R\$ 75 milhões.



Esgotamento Sanitário

As seguintes obras encontram-se em andamento, sendo, em sua grande maioria, financiadas com recursos do Programa Águas de Sergipe:

Implantação de Sistema de Esgotamento Sanitário em Localidades Situadas nas Áreas de Influência das Sub-Bacia do Rio Poxim – 1ª Etapa, em Nossa Senhora do Socorro – Sub-Bacias 02A, 02B, 02C e 02D

Em 2018 houve o prosseguimento da obra de implantação do Sistema de Esgotamento Sanitário da Bacia do Poxim, com recursos oriundos do FGTS, cujo valor do investimento é R\$ 39.769.500,00. No atual estágio, 50% das obras estão concluídas.

O Rio Poxim é um dos mananciais de grande importância no conjunto de alternativas de abastecimento de água às populações residentes em Aracaju, Nossa Senhora do Socorro e São Cristóvão, estando no momento recebendo impactos altamente negativos, decorrente de fatores poluidores sobre as suas águas, muitos deles oriundos da falta de um sistema adequado de esgotamento sanitário.

Implantação de Sistema de Esgotamento Sanitário em Localidades Situadas nas Áreas de Influência das Sub-Bacia do Rio Poxim – 2ª Etapa, em Nossa Senhora do Socorro – Sub-Bacias 01A, 01B E 01C

Em 2018 teve início a obra de implantação do Sistema de Esgotamento Sanitário da Bacia do Poxim 2ª Etapa, com recursos oriundos de convênio firmado entre o Governo do Estado e o Ministério das Cidades. Valor do Investimento: R\$ 14.630.182,34. Já foi executado o percentual de 67% das obras.

Implantação e Ampliação do Sistema de Esgotamento Sanitário de Aracaju ERQ-Norte 1ª etapa e Jabotiana

Em 2018 houve o prosseguimento das obras de implantação dos Sistemas de Esgotamento Sanitário do Município de Aracaju, cujo valor de investimento total supera os 160 milhões de reais. As redes, ligações e estações elevatórias dos bairros Farolândia, Grageru, Atalaia, Coroa do Meio e Jardins já estão concluídas, restando somente a conclusão de alguns trechos de emissários e coletores troncos que estão em fase de conclusão. Serão iniciadas as obras de implantação dos Sistemas de Esgotamento Sanitários dos bairros: Jabotiana, Conjunto JK, Sol Nascente, Santa Lúcia, Loteamento Santa Lúcia, Largo da Aparecida, Santos Dumont e partes da Soledade e Cidade Nova.

Obras de esgotamento sanitário da Zona de Expansão de Aracaju

Estão sendo atendidos mais de 30 mil moradores. O total investido é de aproximadamente R\$ 48 milhões. Já foram implantados cerca de 90 quilômetros de rede de esgoto, possibilitando um crescimento urbano adequado, sem o comprometimento do ecossistema da região. As obras já contam com mais de 95% de seu cronograma de execução atingido.

Implantação da 2ª etapa do Sistema de Esgotamento Sanitário de São Cristóvão

Com investimento total de aproximadamente R\$ 19 milhões, beneficiando 27.765 habitantes da região, encontram-se 68% das obras concluídas da 2ª etapa do sistema de Esgotamento Sanitário da cidade de São Cristóvão/SE, com implantação de 43.000m de redes coletoras, 2.669m de emissários, 5.088 ligações domiciliares, construção de 02 Lagoas de Tratamento de Esgoto e 01 DAFA - Digestor Anaeróbico de Fluxo Ascendente e 06 Estações Elevatórias.

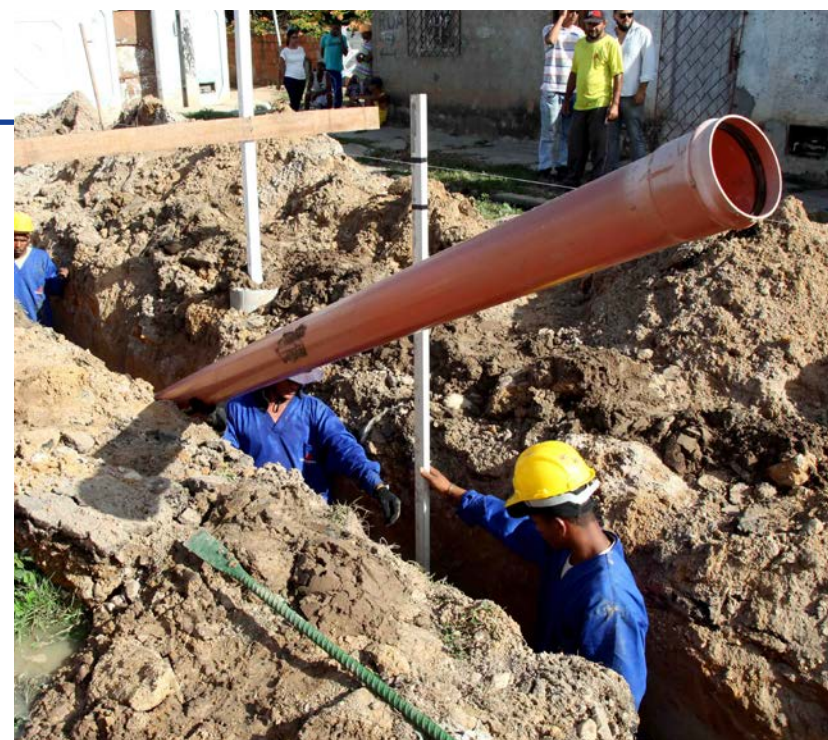

Implantação do Sistema de esgotamento sanitário dos povoados Saco e Porto do Mato, em Estância

A obra, já em fase final (96 % concluída), conta com rede coletora de 21.772m, 932 ligações, construção de 10 elevatórias, e estação de tratamento com capacidade para 21,4 l/s e 13.975 m de extensão de emissários.

Execução das Obras e Serviços para Implantação do Sistema de Esgotamento Sanitário da Cidade de Itabi

Em 2018 houve o prosseguimento das obras de implantação do Sistema de Esgotamento Sanitário da Sede do Município de Itabi, cujo valor do investimento é de R\$ 9.380.834. No estágio atual, 61% das obras estão concluídas.

O município de Itabi, integrante do semiárido do Estado e do chamado Polígono das Secas, faz parte do grupo de municípios que foram priorizados pela CODEVASF para receberem investimentos na área de saneamento ambiental, cuja meta básica é a implantação do seu Sistema de Esgotamento Sanitário. A cobertura com serviços de esgotamento sanitário, através de Sistemas Coletivos e devidamente tratados é bastante deficiente nestes municípios, já que as formas existentes são apenas individuais e, mesmo em áreas de conjuntos habitacionais, o tipo implantado não possui tratamento, sendo despejados os seus resíduos em qualquer área próxima, com impactos bastante negativos sobre o meio ambiente, especialmente sobre o rio São Francisco.



RESULTADOS DA GESTÃO POR EIXOS E PROGRAMAS TEMÁTICOS

Execução das Obras e Serviços para Implantação do Sistema de Esgotamento Sanitário da Cidade de São Francisco

Tiveram continuidade as obras de implantação do Sistema de Esgotamento Sanitário da Sede do Município de São Francisco, com investimento de R\$ 7.785.164. Atualmente, 41% das obras encontram-se concluídas.

Execução das Obras e Serviços para Implantação do Sistema de Esgotamento Sanitário da Cidade de Pacatuba

As obras de implantação do Sistema de Esgotamento Sanitário da sede do Município de Pacatuba, com investimento de R\$ 7.632.144, atingiram, neste ano, o percentual de 78% do cronograma físico concluído.



Ampliação do Sistema de Esgotamento Sanitário da cidade de Lagarto

Mais de 56 mil moradores do município de Lagarto passarão a ter acesso à coleta e tratamento de esgoto. As obras foram iniciadas em novembro de 2015, com custo estimado em R\$ 95,9 milhões, oriundos de convênio com o Ministério das Cidades. Atualmente, o cronograma de execução atingiu o percentual de 51%.

O empreendimento ganha notória importância, já que compreende obras voltadas à preservação de águas do Rio Piauí, importante ponto de manancial na região sul do Estado de Sergipe.

Implantação da 1ª Etapa do Sistema de Drenagem Pluvial, Micro e Macro Drenagem e da 2ª Etapa do Esgotamento Sanitário de Itabaiana

Em 2018, houve o início das obras de implantação do Sistema de Drenagem Pluvial e da 2ª Etapa do Esgotamento Sanitário da Sede do Município de Itabaiana, com recursos de convênio firmado entre o Governo do Estado e o Banco Mundial, com custo estimado de R\$ 46.786.036.



Ampliação dos Sistemas de Esgotamento Sanitário de Aracaju e Nossa Senhora do Socorro

A Ampliação dos Sistemas de Esgotamento Sanitário de Nossa Senhora do Socorro e Bairro Santa Maria (Aracaju) tem o objetivo de recolher os despejos domésticos da população, encaminhando para tratamento e despejo final no corpo receptor, evitando desta forma a poluição do Rio do Sal, em Nossa Senhora do Socorro e do Canal Santa Maria, em Aracaju, tornou-se necessária a ampliação dos sistemas de esgotamento do bairro Santa Maria, em Aracaju, e dos conjuntos João Alves, Jardim Piabeta, São Brás e Sede Municipal, em Nossa Senhora do Socorro, devido à precariedade das condições sanitárias dos mesmos.



Implantação do Sistema de Coleta e Tratamento de Esgotos Domésticos em Nossa Senhora das Dores:

Continuam em andamento as obras de implantação do Sistema de Esgotamento Sanitário da Sede do Município de Nossa Senhora das Dores, com recursos de convênio firmado entre o Governo do Estado e o Banco Mundial. O valor do investimento é da ordem de 32 milhões de reais.

O município está inserido na área da bacia do rio Sergipe e está contemplado com a implantação do sistema de coleta e de tratamento de esgotos domésticos. A medida atende ao plano do Governo do Estado de revitalização do rio Sergipe, Águas de Sergipe, que prevê o aumento da disponibilidade de água tratada e a construção de sistemas de esgoto para habitantes de áreas urbanas e rurais da bacia hidrográfica.

As obras foram iniciadas em 2015. Contempla, aproximadamente, 47 quilômetros de redes coletoras e emissários, duas estações elevatórias e uma estação de tratamento com capacidade de 46,81 l/s, e beneficiarão 13 mil habitantes até o final de 2019.



RESULTADOS DA GESTÃO POR EIXOS E PROGRAMAS TEMÁTICOS

3.3 Eixo Transversal

3.3.1. - Gestão Pública

Coordenado pela Secretaria do Planejamento, Orçamento e Gestão (SEPLAG), com a atuação de outros Órgãos e Entidades na sua execução, o programa Gestão Pública, apesar de não ter cunho finalístico, é essencial para a organização do Estado e para a prestação de serviços à sociedade.

Escola de Governo

A Escola de Administração Pública e Gestão Governamental de Sergipe possui a atribuição de promover e dirigir a organização e execução dos serviços de preparação e realização ou execução de programas, projetos ou atividades de formação, capacitação, treinamento e aperfeiçoamento de servidores estaduais e de pessoas na área de administração pública e gestão governamental, bem como de efetivação de medidas e realizações de fomento à pesquisa, à formação e ao desenvolvimento de qualificação do processo de ensino relacionado às políticas públicas e à administração e gestão do Estado.

Durante o ano de 2018 a Escola de Governo promoveu 16 cursos para os servidores públicos do Estado. Entre os cursos ofertados e-Doc, Wizard, Laboratório de Informática, elaboração e programação orçamentária, SICONV, Orçamento Público, motivação e gerência de pessoas, técnicas de compras, atendimento ao cliente, termo de referência e projeto básico, formação de pregoeiro, licitações públicas, QGIS, pregão eletrônico presencial, infraestrutura nacional de dados espaciais (INDE), comprasnet.se, i-gesp módulo GCT, sendo que o destaque foi o de comunicação oral e escrita na administração pública, com a participação de 500 pessoas. Os cursos beneficiaram 1.696 servidores do Estado, que foram capacitados e preparados em várias áreas de administração pública e gestão governamental visando melhor atendimento à sociedade e valorização do serviço público.





RESULTADOS DA GESTÃO POR EIXOS E PROGRAMAS TEMÁTICOS

Seleção e Acompanhamento de Servidores

Por determinação legal, a SEPLAG é responsável pela realização e fiscalização de concursos públicos para órgãos da administração direta, autárquica e fundacional do Poder Executivo Estadual, o que o faz por meio da Gerência-Geral de Recrutamento, Seleção e Acompanhamento de Servidores – GGRSA. Na tabela abaixo estão elencados os editais de concursos públicos publicados no ano de 2018.

Concursos em Andamento		
Órgão/Entidade	Cargo	Vagas
Edital nº01- SEPLAG	Especialista em Políticas Públicas e Gestão Governamental	19
Edital nº02- CBM	Soldado	200
Edital nº03- CBM	Oficial	12
Edital nº04- PM	Soldado	300
Edital nº05- PM	Oficial	30
Edital nº06- SEJUC	Guarda Prisional	100
Edital nº07- SSP	Delegado	10

Estudos e Pesquisas

Com a finalidade de apresentar uma sinopse do cenário atual do Estado, abordando diversos indicadores de desenvolvimento social, econômico, produtivo e de infraestrutura urbana, o Observatório de Sergipe desenvolveu projetos em 2018. São eles: Plano de Desenvolvimento Regional para Sergipe, que resultou na confecção do Plano de Desenvolvimento do Estado de Sergipe para os próximos 10 anos; Projeto de Revisão dos Limites Estaduais, que consiste na redefinição da linha fronteira entre Sergipe e Bahia, e Sergipe e Alagoas; Projeto de Revisão dos Limites Municipais de Sergipe, que tem como objetivo revisar os limites dos 75 municípios sergipanos; Comissão Permanente de Avaliação de Documentos da Seplag, visando à organização, restauração, digitalização e salvaguarda do acervo documental, bibliográfico e cartográfico da secretaria; SIG Sergipe, voltado para a disseminação dos dados geoespaciais e cartográficos sobre Sergipe através do uso e aplicação de software de código aberto; Plano de Desenvolvimento Urbano Integrado da Região Metropolitana de Aracaju; e a Elaboração do Quadro Lógico para o Projeto de Reforma do Terminal Rodoviário Governador Luiz Garcia, auxiliando a Secretaria de Infraestrutura.



Gestão Do Patrimônio

A Superintendência de Gestão do Patrimônio do Estado (SUPAT) tem a finalidade de traçar, executar e supervisionar as atividades relativas à administração do patrimônio imóvel e móvel que compõe o acervo do Estado de Sergipe.

Foram realizados leilões públicos, sendo arrematados aproximadamente 200 lotes, compostos por bens inservíveis à Adm. Pública, como veículos, motos, material de informática, mobília de escritório, móveis como cadeiras, mesas, armários, ar-condicionado, material ferroso, sucatas, tendo o leilão em comento arrecadado o valor de R\$ 900.288. Foram traçadas diretrizes no sentido de levantamento, identificação e regularização dos imóveis desafetados ou passíveis de desafetação, quais foram arrolados em listagem para alienação e até possível negociação com os maiores credores do Estado. Ainda, em torno de 45 pareceres acerca da disponibilidade de imóveis do Estado para sediar órgãos da Adm. Pública, sendo ainda válido ressaltar a emissão de Ofícios Circulares quais buscaram a listagem atualizada dos imóveis locados de terceiros pelo estado, com a premissa maior de reduzir os gastos públicos com o remanejo destes órgãos para imóveis pertencentes ao patrimônio do estado.



Centros Integrados de Atendimento ao Cidadão (CEAC's)

Foi realizada a implantação do CEAC ITABAIANA, com seis órgãos prestando serviços, cujos atendimentos chegaram a 21.122. Os que prestaram um maior atendimento foram SSP (11.102) e Correios (7.515).

Após uma ampla reforma e um investimento de cerca R\$ 1,2 milhão, o Ceac Riomar reabriu com uma estrutura completamente moderna para acolher o cidadão com mais conforto e praticidade. Com oferecimento de serviços de 15 órgãos, teve 293.388 atendimentos prestados. Os campeões de atendimento foram: Banese (120.136), Detran (38.690), Deso (26.334) e PMA (16.096).

Já no Ceac da Rua do Turista, onde são ofertados serviços de oito órgãos, houve 613.764 atendimentos e no Ceac da Rodoviária, com 12 órgãos prestando serviços, os atendimentos chegaram a 273.400.

O Ceac Itinerante visitou 34 municípios do interior, com 16.511 atendimentos à população.



RESULTADOS DA GESTÃO POR EIXOS E PROGRAMAS TEMÁTICOS

Planejamento e Orçamento

A Superintendência de Programação Econômica e Orçamento (SPEO) tem por atribuições coordenar os processos de planejamento e orçamento do Estado de Sergipe, especialmente no que tange às formulações dos Planos Plurianuais (PPA's), estabelecimento das Diretrizes Orçamentárias, elaboração dos Orçamentos Anuais e suas alterações, bem como a concepção e consolidação dos Relatórios de Atividades Anuais do Poder Executivo Estadual. E ainda, realiza o monitoramento das ações do Governo e coordena a captação de recursos externos.

A primeira etapa para a formulação do orçamento governamental é estimar a receita pública do ano seguinte. E tão importante quanto estimar a receita é ouvir a população sergipana sobre suas demandas para auxiliar no planejamento e alocação de recursos. No processo de elaboração da proposta orçamentária de 2019, a Speo realizou Audiências Públicas em cada um dos territórios de planejamento de Sergipe. Ao todo, foram oito audiências para discussão do Orçamento do Estado de Sergipe, com a participação aberta a todas as pessoas que quisessem.

É importante destacar que a SPEO vem aperfeiçoando a elaboração e a gestão do orçamento estadual, o que pode ser evidenciado pelo Índice de Qualidade da Gestão Orçamentária (IQGO). Esse Índice é composto por seis indicadores e sua nota varia de 0 a 10. Assim, cada órgão e entidade do Poder Executivo, inclusive a própria Seplag, que coordena o processo, são avaliados quanto à gestão orçamentária.

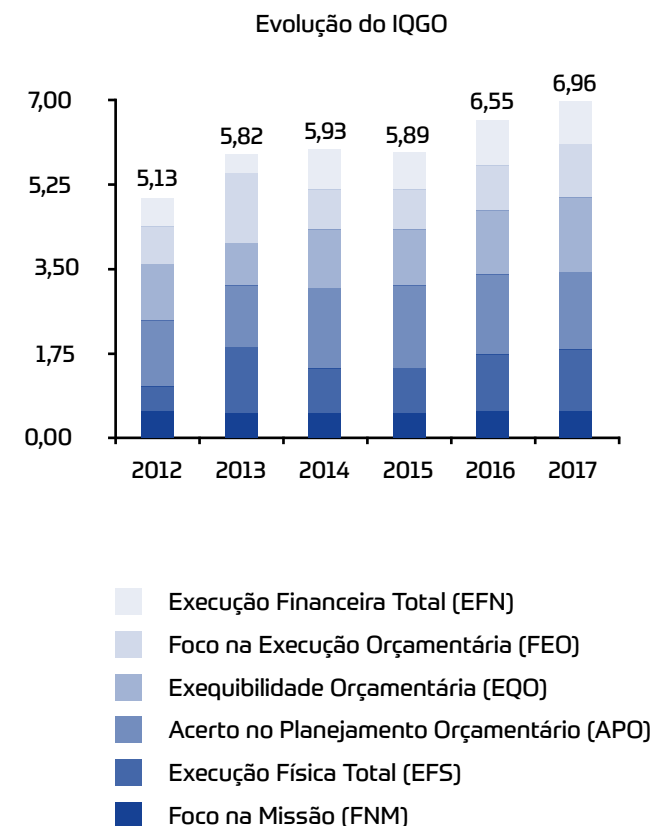

Quando do processo de elaboração do PPA 2016-2019, foi construído um Planejamento Estratégico, onde foram definidos 17 projetos estratégicos, chamados de Compromissos de Governo, contendo 85 metas prioritárias. A SPEO faz, paripassu, o acompanhamento da execução das 85 metas constantes no Planejamento Estratégico, apontando quais metas foram cumpridas ou apresentam tendência de cumprimento dentro do horizonte temporal do atual governo.

Contribuindo para o cumprimento ao inciso XII do artigo 47 da Constituição Estadual, a SPEO coordena a elaboração deste Relatório de Atividades Anual do Governo, para apresentação aos deputados por ocasião da abertura da próxima sessão legislativa. O Relatório também integra a Prestação de contas do Governo, encaminhada ao Tribunal de Contas, por força constitucional.

A SPEO realiza o levantamento e acompanhamento dos convênios celebrados pelos órgãos Estaduais junto ao Governo Federal, celebrados em sua maioria no final de 2017, sendo, ao total, 16 instrumentos de transferências voluntárias, os quais totalizaram R\$ 42.288.537,16.



RESULTADOS DA GESTÃO POR EIXOS E PROGRAMAS TEMÁTICOS

Foi realizada também a elaboração do caderno intitulado “Portfólio de Projetos” para subsidiar a bancada parlamentar sergipana na destinação de recursos do Orçamento Federal para a execução de ações de políticas públicas e infraestrutura no estado.

Além disso, a equipe da SPEO tem se deslocado aos municípios sergipanos contemplados com o acesso às tecnologias ofertadas pelo Ministério do Desenvolvimento Social, através de convênio celebrado com a SEPLAG que está possibilitando a construção de 3.062 Cisternas e 514 barreiros trincheira.



Tecnologia da Informação

Através da Empresa Sergipana de Tecnologia da Informação (Emgetis), o estado inovou promovendo um link de transmissão ao vivo, gerado pela TV Aperipê, no Evento “Arraiá do Povo”, diretamente da Praça de Eventos da Orla de Atalaia. Este feito aconteceu em junho de 2018 e foi possível através de um enlace de dados por fibra ótica na Metropolitana do Estado de Sergipe, administrada pela EMGETIS.

A Emgetis negociou com a operadora Oi o aumento de velocidade do circuito IP de 500 Mbps para 1Gbps, permitindo maior desempenho na navegação dos clientes na Internet.

Assumiu também a gestão do Centro de Operações de Rede, antes realizada através de contrato com uma empresa privada de telefonia, promovendo uma economia de R\$ 2,45 milhões ao ano para os cofres do estado. Os serviços abrangem o monitoramento das conexões de rede, própria e contratada, dos órgãos.

Este ano, a Emgetis também implantou para as prefeituras municipais o Correio Eletrônico Zimbra, que possui tecnologia mais atualizada, em substituição ao Expresso Mail.

Na área de sistemas de informação, a Emgetis assumiu este ano o Sistema Civil e Criminal, promovendo a alteração da configuração do sistema de impressão de carteira de identidade para atender brasileiros naturalizados e portugueses com igualdade de direitos.

Buscando uma interface mais interativa e um ambiente de rede mais seguro, a Emgetis desenvolveu neste ano 13 novos sites: CBM, FHS, SAUDE, FUNESA, SEGOV, Transparência, FUNESA, CEHOP, EMDAGRO, ITPS, SEIDH, DEFESA CIVIL e HPM.



RESULTADOS DA GESTÃO POR EIXOS E PROGRAMAS TEMÁTICOS

Previdência Estadual

O Instituto de Previdência dos Servidores do Estado de Sergipe – SERGIPEPREVIDENCIA tem por finalidade essencial gerir o Regime Próprio de Previdência Social do Estado de Sergipe (RPPS/SE), especialmente quanto à operacionalização dos respectivos planos de benefícios previdenciários.

Prova de Vida: Através de um convênio com o Banco do Estado de Sergipe (Banese), o SERGIPEPREVIDENCIA conseguiu aperfeiçoar o cadastramento dos seus segurados, criando um sistema que traz praticidade, não só para o Instituto, mas também para os aposentados e pensionistas: A “Prova de Vida no Banese”. No primeiro ano, 13 benefícios foram finalizados e representaram uma economia mensal de R\$ 41.271,91.

Revisão Cadastral: Com o intuito de manter a consistência das informações na base cadastral de cada um dos segurados, através da análise e qualificação dos seus registros, em 2018 foram analisados 881 cadastros, entre aposentadorias e pensões.

Ações de Combate a Fraudes – Investigação Social - Durante o ano de 2018, o SERGIPEPREVIDENCIA, através da sua Coordenadoria de Serviço Social, realizou uma ação conjunta com a Controladoria Geral do Estado (CGE) e a Secretaria de Estado da Segurança Pública (SSP), com o objetivo de identificar fraudes ao Instituto. Através de uma Investigação e Análise Social, 78 diligências foram realizadas, deste total, 04 casos foram encaminhados ao Departamento de Crimes contra a Ordem Tributária e Administração Pública (Deotap).

Resultados Financeiros: As receitas de contribuições previdenciárias, tanto do servidor como do estado, totalizaram de janeiro a outubro de 2018 o montante de R\$ 696.242.691,70, já as despesas com o pagamento de benefícios, no mesmo período, foram de R\$ 1.621.859.739,12, tendo neste intervalo de tempo um resultado negativo de (925.617.047,42). Foram concedidos durante o ano 1.875 novos benefícios, sendo 1.662 aposentadorias e 213 pensões.

Gestão Fazendária

Área do Contencioso Administrativo

De forma consolidada, as principais ações e resultados alcançados em 2018 pela área do Contencioso Administrativo são as descritas abaixo:

Ações	Total
Processos inscritos na Dívida Ativa	282.370
Valor Recuperado da Dívida Ativa	R\$ 161.753.175,31
Valor total de Dívida Ativa em 2018	R\$ 7.665.834.858,53

Gerência de Controle Tributário:

Ações realizadas pela GERCONT em 2018	Total
Cadastro de contribuinte	4.226
Baixa de inscrição estadual	2.603
Cancelamento de inscrição estadual	3.258
Solicitações deferidas	9.660
Solicitações indeferidas	1.462
Outras solicitações	8.252



RESULTADOS DA GESTÃO POR EIXOS E PROGRAMAS TEMÁTICOS

Gerência de Planejamento Fiscal - Área de Fiscalização de Estabelecimento:

Em 2018, destacaram-se as seguintes ações concluídas na fiscalização de estabelecimentos:

- Ampliação da utilização do Sistema de Auditor Eletrônico subsidiando os grupos de fiscalização de energia elétrica, transporte e comunicação;
- Concluído o processo de desenvolvimento do sistema para inserir no BI (Business Intelligence) os dados exigidos pelo Convênio 115/2003 que permitem uma fiscalização e auditoria mais efetivas das empresas do ramo de comunicação e energia elétrica;
- Continuação do desenvolvimento do sistema Portal do Auditor com a inserção dos confrontos utilizando a Nota Fiscal eletrônica, Nota Fiscal do Consumidor eletrônica e Escrituração Fiscal Digital – EFD;

- A tabela a seguir demonstra o resultado das ações realizadas pela área de fiscalização de estabelecimentos:
- Números da área de fiscalização de estabelecimentos em 2018:

Ações	Total
Auditorias realizadas	599
Monitoramentos realizados	722
Diligências realizadas	1.564
Crédito tributário Lançado	84.757.999,00

Fiscalização de Trânsito:

- Implementação do monitoramento presencial em algumas Transportadoras de cargas com sede em nosso Estado e que já foram alvo de denúncia fiscal relativa ao transporte irregular de mercadorias;
- Implementação de fiscalização periódica no Aeroporto de Aracaju, na área de desembarque de mercadorias, utilizando uma das Vans como Posto Fiscal móvel;
- Reabertura de uma Unidade Fiscal de fronteira, no município de Simão Dias, denominada Posto Fiscal Sebastião Celso de Carvalho, efetivada em 16 de abril de 2018;
- Implementação de conectividade nas viaturas dos Comandos Fiscais, através da utilização de tablets, com possibilidade de acesso online aos diversos bancos de dados, bem como o acesso off-line aos sistemas de Informações de Contribuintes, Arrecadação e Auditoria Fiscal;



RESULTADOS DA GESTÃO POR EIXOS E PROGRAMAS TEMÁTICOS

- Implementação de operações de Blitz periódicas nas rodovias de acesso às cidades de Tobias Barreto, Poço Verde e Carira, objetivando melhorar a fiscalização e controle de cargas que entram por essas rodovias onde os Postos Fiscais foram fechados;
- O resultado das ações realizadas pela fiscalização do trânsito de mercadorias no território sergipano em 2018 está consubstanciado na seguinte tabela:

Fiscalização Trânsito	Total
ICMS Antecipado Gerado	R\$ 427.921.977,32
Ordem de Serviço	1.804
Diligências realizadas	6.285
Autos de Infração Lavrados	4.424
Autos de Infração Quitados	3.942
Crédito Tributário Lançado	R\$ 166.868.516,44
Crédito Tributário Pago	R\$ 29.513.090,81

Ações conjuntas com o setor Recuperação de Crédito:

- Envio de cartas convite através do Serasa – procedimento que prece a cobrança administrativa. Medida visa arrecadar IPVA dos inadimplentes antes de iniciar o procedimento administrativo. Foram enviadas 55.000 cartas;
- Notificações de IPVA - 103.474.

Tecnologia da Informação

Principais Ações Realizadas em 2018:

Integração do Cadastro de Contribuintes com a Redesim

Consiste em redesenhar e implantar o novo processo de Cadastro de Contribuintes do Estado de Sergipe, totalmente integrado com todos os entes envolvidos no processo (Junta Comercial do Estado de Sergipe – JUCESE, Receita Federal do Brasil, Prefeituras Municipais do Estado de Sergipe, Corpo de Bombeiros, Vigilância Sanitária, Administração Estadual do Meio Ambiente – ADEMA e demais órgãos reguladores).





RESULTADOS DA GESTÃO POR EIXOS E PROGRAMAS TEMÁTICOS

Benefícios:

- Centralização dos serviços cadastrais para que o contribuinte acesse através de um único portal todos os entes envolvidos no processo;
- Simplificação dos procedimentos para abertura, alteração e fechamento de empresas;

Atividades Realizadas:

- Implantado o Cadastro de Contribuintes (Tipo Normal, Simples Nacional e Prestador de Serviços) e a baixa cadastral;



Auditoria Fiscal Planejada

Objetivo: Dar maior celeridade na identificação e recuperação do crédito tributário, através de um planejamento mais eficaz das ações fiscais a partir de riscos identificados, bem como direcionar a execução da auditoria de estabelecimento por intermédio de roteiros de fiscalização padronizados.

Baseados nas auditorias realizadas são gerados e disponibilizados relatórios e gráficos de resultados para monitoramento e controle, e também para tomadas de decisões táticas e estratégicas.

Benefícios:

- Auditar e Ranquear as empresas irregulares de acordo com critérios pré-estabelecidos;
- Padronização da auditoria através de roteiros de fiscalização associados a cada indício de irregularidade identificado;

- Incremento da arrecadação estadual e Acompanhamento da arrecadação por segmento de fiscalização;

Atividades Realizadas:

- Implantação de indícios de Substituição Tributária (Base de Cálculo, Alíquota e ICMS);
- Implementação dos indícios de Documentos Fiscais (NFe e NFCe) não escriturados de saída;
- Implementação do processo automático de cobrança (notificação e auto de infração modelo II) de Documentos Fiscais (NFe e NFCe) não escriturados de Saída;
- Implementação e implantação do Auto de Infração Modelo II para os indícios de Documentos Fiscais (NFe e NFCe) não escriturados de saída;



RESULTADOS DA GESTÃO POR EIXOS E PROGRAMAS TEMÁTICOS

- Implementação e implantação da segunda versão do planejamento das ações fiscais a partir do BI;
- Implementação de novos painéis de monitoramento das ações fiscais realizadas a partir da Auditoria Fiscal Planejada.



Central de Monitoramento – Área Tributária

Responsável por disponibilizar informações atualizadas dos contribuintes, baseado em critérios pré-definidos, para identificação, seleção e tomada de decisão com relação aos contribuintes com comportamentos fora do padrão esperado. Atualmente já implantado no ambiente de produção.

Benefícios:

- Visualizar graficamente os contribuintes que fogem os padrões exigidos da legislação tributária e identificar as irregularidades recentes dos contribuintes;
- Auditar empresas com maior índice de irregularidades;
- Desenquadrar contribuintes Micro empreendedores Individuais – MEI;
- Desenquadrar contribuintes do Simples Nacional;

PORTAL BI

Responsável por disponibilizar informações gerenciais e estratégicas a partir do Sistema Fazendário e de Gestão da Despesa Pública – iGESP, utilizando-se de ferramentas de Business Intelligence (BI). Atualmente já implantado.

Benefícios:

- Utilização dos conceitos de bases de dados multidimensionais (cubos);
- Maior performance na geração de consultas e relatórios;
- Layout de interfaces mais elaboradas;
- Possibilidade de uso pelos auditores para geração de relatórios, sem intervenção da área de TI;
- Utilização do Excel e Power BI como ferramentas para geração de relatórios;
- Possibilidade de acesso à informação, de forma segura, através de PC, notebooks, tablets e celulares.



RESULTADOS DA GESTÃO POR EIXOS E PROGRAMAS TEMÁTICOS

Consultoria Jurídica e Representação do Estado

A Procuradoria-Geral do Estado de Sergipe é o órgão incumbido de prestar consultoria jurídica e representar judicialmente o Estado. Neste sentido, todos os interesses do Estado são representados perante o Poder Judiciário por intermédio dos Procuradores do Estado.

A Procuradoria atuou, durante o ano, na organização institucional, consultoria jurídica e representação judicial, sendo algumas de suas principais ações descritas a seguir:

Atuação da PGE no Projeto PrevNordeste:

Com o objetivo de ajudar os servidores na manutenção do padrão de vida, além de contribuir para o equilíbrio previdenciário de longo prazo nos regimes de previdência em âmbito regional. A PGE atua conjuntamente com facilitador dirimindo dúvidas entorno do potencial do PrevNordeste em Sergipe. O estado ter aderido ao PrevNordeste foi um passo bem dado, já que significa garantir aos servidores a aposentadoria, os direitos conquistados pelos anos trabalhados.

Atuação da PGE/SE na ação de Revisão dos Limites Municipais de Sergipe:

A Assembleia Legislativa de Sergipe, através da Comissão Parlamentar de Atualização dos Limites Municipais – COPALI, com o apoio técnico-operacional da Procuradoria-Geral do Estado – PGE/SE, Secretaria de Estado do Planejamento, Orçamento e Gestão – Seplag e do Instituto Brasileiro de Geografia e Estatística – IBGE, atuaram com o objetivo de revisar e atualizar as divisas dos municípios sergipanos através da construção de Arquivo Gráfico Municipal (Base Cartográfica) com fins a subsidiar a nova base legal (Lei de Limite Municipal) que definem as divisas político-administrativas dos municípios sergipanos.

Atuação da PGE em prol da Saúde Pública:

em conjunto com o Ministério Público Federal, a Secretaria de Estado da Saúde e o Ministério Público Estadual, deliberaram medidas para acionar a Justiça Federal contra laboratórios que produzem e/ou fornecem medicamentos para tratamento contra o câncer, no sentido de obrigar o fornecimento dos medicamentos em quantidade suficiente para atender a todas as unidades hospitalares do Estado, observando o preço máximo de venda ao governo, bem como que sejam compelidos a participar dos próximos processos licitatórios.

Atuação eficaz: PGE/SE obtém liminar no STF e desbloqueia conta única do Estado:

obteve decisão liminar favorável no Supremo Tribunal Federal (STF) para desbloquear a conta única do Estado de Sergipe, determinando que a Secretaria do Tesouro Nacional (STN) se abstenha de efetuar novos bloqueios e estorne imediatamente aos cofres do Tesouro Estadual os valores transferidos.

A PGE empossou 05 (cinco) novos procuradores do Estado em 2018:

Foram convocados os 04 (quatro) primeiros candidatos habilitados em ampla concorrência e o primeiro candidato habilitado dentre as pessoas com deficiência no concurso público nº 01/2017, para provimento de vagas no cargo de Procurador.



RESULTADOS DA GESTÃO POR EIXOS E PROGRAMAS TEMÁTICOS

Controle Interno

Cabe a Controladoria Geral do Estado (CGE/SE) a orientação, o acompanhamento e a proteção da gestão estadual, bem assim a verificação da exatidão e regularidade das contas dos Órgãos e Entidades do Poder Executivo Estadual e a adequada execução do orçamento; o incremento da transparência da gestão pública estadual; a supervisão e o controle da regularidade fiscal da Administração Pública Estadual, no Cadastro Único de Convênios da STN; a prevenção e o combate à corrupção e à improbidade administrativa e às demais formas de irregularidades administrativas, no âmbito da Administração Pública Estadual.

Assim, foi realizado treinamento para a prestação de contas do exercício 2017, visando à mobilização e capacitação dos técnicos que atuam nas Diretorias Administrativas Financeiras (DAFs), Assessorias de Planejamento (Asplans) e na gestão de Patrimônio/Almoxarifado dos Órgãos e Entidades da Administração Estadual.

Promoveu-se o lançamento da Cartilha Eleitoral 2018, que teve o objetivo de esclarecer os direitos e deveres políticos e normas éticas e legais que devem nortear a atuação dos agentes públicos estaduais, no âmbito das eleições gerais de 2018.

No âmbito da transparência ativa, registre-se o crescimento de acessos às páginas de transparência do Governo de Sergipe que, somente nos dez primeiros meses do exercício de 2018, segundo o mesmo acompanhamento do Google Analytics, avançou 944.008 (novecentos e quarenta e quatro mil, e oito) visualizações de páginas, realizadas por 67.330 (sessenta e sete mil, trezentos e trinta) usuários, que representa um crescimento de 124,49% de visualizações em relação ao exercício anterior.

A CGE/SE vem acompanhando, diariamente, o atendimento dos pedidos de informações apresentados aos Órgãos e às Entidades da Administração Estadual, por meio do Serviço Eletrônico de Atendimento ao Cidadão - e-Sic, com o objetivo de proteger a gestão estadual e, por outro lado, assegurar a prevalência do interesse público, garantindo o livre acesso às informações demandadas pela sociedade. No ano de 2018 foram recepcionados 218 pedidos de informações, nos quais, 180 foram atendidos e 38 estão em processo de atendimento.

No Palácio Museu da Gente Sergipana, realizou-se a cerimônia de entrega da premiação aos vencedores do Primeiro Concurso Literário e o lançamento da Primeira Antologia Literária de Conto, Crônica, Cordel e Poesia da CGE/SE, o que estimulou os interessados a expressarem suas opiniões sobre a Transparência na Gestão Pública e a Participação do Cidadão no Combate à Corrupção, além de incentivar e promover as artes literárias nas escolas públicas do Estado.



RESULTADOS DA GESTÃO POR EIXOS E PROGRAMAS TEMÁTICOS

Já a Regularidade do Estado perante o Serviço de Informações para Transferências Voluntárias, da Secretaria do Tesouro Nacional (CAUC/STN), é condição essencial para fins de recebimento de recursos da União e Organismos Internacionais, cujos procedimentos a serem adotados pelos Órgãos e Entidades da Administração Pública Estadual para manter a respectiva regularidade jurídica, fiscal, econômico-financeira e administrativa. Durante o exercício de 2018, o Estado de Sergipe manteve a sua condição de adimplência, haja vista a emissão das certidões negativas de débitos (RFB/PGN) e FGTS (CEF).



Comunicação Social

A SECOM tem como competência promover a divulgação sistemática dos planos governamentais e das atividades desenvolvidas pelos diversos órgãos integrantes do Poder Executivo do Estado de Sergipe.

Através da Agência Sergipe de Notícias (ASN), principal meio de divulgação das notícias do governo de Sergipe, são disseminadas matérias relacionadas à agenda do governador e às principais obras e projetos da sua gestão, como também, das ações e resultados de cada órgão estadual.

Analisando os números em 2018, percebe-se que a Agência Sergipe de Notícias (ASN), de janeiro a junho (antes do início do período eleitoral, quando o site ficou fora do ar de 07 de julho a 29 de outubro), publicou 10.000 matérias, uma média de 1.668,2 publicações por mês. Nesse mesmo período foram publicadas 3.909,6 matérias nos veículos impressos, com média de 651,6 mensais. As publicações nos sites e portais do estado somam 2.265 matérias, uma média de 377 publicações/mês. A SECOM divulga ainda matérias nas rádios, TV, jornais e websites.

A Fundação Aperipê de Sergipe – FUNDAP/SE é integrante da Administração Pública do Estado de Sergipe com a finalidade de prestar serviços de radiodifusão, compreendendo a transmissão de sons (radiodifusão sonora) e a transmissão de sons e imagens (televisão) com notícias e programas de interesse do Estado. Seus serviços devem ter finalidade educativa e cultural, informativa e jornalística e, mesmo sendo considerada de interesse público, permite a participação comercial nos mesmos serviços.

O ano de 2018 foi marcado por ações importantes na área da telecomunicação, dentre as quais estão o desligamento do sinal analógico da Aperipê TV; instalação dos canos de fibra ótica, interligando a Fundação Aperipê à Emgetis e a primeira transmissão ao vivo da Aperipê TV através da rede de fibra ótica, direto da Orla de Atalaia. Teve ainda Lançamento da nova programação visual da Aperipê TV; Lançamento do CD CLEMILDA PARA SEMPRE e Gravação da final do concurso de música da Aliança Francesa, que irá ao ar nos especiais de final de ano da Aperipê TV, que são uma parte da programação artística.



RESULTADOS DA GESTÃO POR EIXOS E PROGRAMAS TEMÁTICOS

Nas rádios FM e AM, o ano de 2018 continuou com um vasto leque de transmissões, a exemplo do Campeonato Sergipano de Futebol; das Copas do Nordeste e do Brasil; transmissão do ARRAIÁ DO POVO, ao vivo, na Orla de Atalaia, além de algumas estreias, como os programas “Sou Família”; “Momento do Axé”; Juventude em Ação”; “Bom Dia Amigos”; “Pérolas Do Rock” e outras.

Das 28 exposições de reportagens especiais, destacam-se: Especial com a jogadora Marta, da seleção brasileira, na cidade de Três Riachos-AL; Especial sobre o centenário do futebol sergipano; Especial sobre o primeiro festival de inverno da cidade de N. Sra. da Glória e Especial sobre os 80 anos da morte de Lampião.

Diário Oficial Eletrônico E Autoridade De Registro – Segrase

A Segrase é uma Empresa Pública Estadual vinculada à Secretaria Estadual de Governo que tem por finalidade principal a publicação do Diário Oficial do Estado de Sergipe e serviços conexos. Atua também como autoridade de registro para fins de Certificação Digital em Sergipe, permitindo que as pessoas jurídicas e físicas obtenham assinatura digital para validar documentos “online”, com os mesmos efeitos que as edições em papel, obedecendo aos requisitos de autenticidade, integridade e validade jurídica.

O Certificado Digital é um documento eletrônico com valor jurídico, contém dados sobre a pessoa ou empresa que o utiliza, tais como identidade civil, CNPJ, e-mail, telefone e nome e assinatura da Autoridade Certificadora que o emitiu, entre outras informações. No ano de 2018 foram emitidos 673 Certificados Digitais.

A Segrase publica o Diário Oficial do Estado de Sergipe somente na internet, tendo sido extinta a versão impressa. A versão eletrônica é disponibilizada para leitura na página da Segrase, sem custos.

A EDISE – Editora do Diário Oficial de Sergipe é um dos principais braços da Empresa Pública de Serviços Gráficos de Sergipe. Durante o ano a EDISE foi responsável pela entrega de 20 (vinte) publicações, além da publicação de alguns e-books.





RESULTADOS DA GESTÃO POR EIXOS E PROGRAMAS TEMÁTICOS

Regulação De Serviços Públicos

A Agência Reguladora de Serviços Públicos do Estado de Sergipe - Agrese é uma autarquia especial, vinculada à Secretaria de Estado da Casa Civil, atua em todo território estadual, para promover e zelar pela eficiência econômica e técnica dos serviços públicos.

Durante o exercício de 2018, a AGRESE por meio da CAMGÁS desempenhou sua função de órgão regulador ao atuar na fiscalização do serviço de distribuição de gás canalizado prestado pela concessionária Sergipe Gás S.A. – Sergas.

As ações de fiscalização em unidades consumidoras de gás natural canalizado têm como objetivo avaliar a eficiência do atendimento da concessionária Sergas às solicitações, observando o tempo demandado em cada atendimento, o método operacional adotado, o funcionamento dos medidores de gás instalados, a qualidade do atendimento comercial e a satisfação dos usuários com o serviço prestado pela concessionária.

Nas fiscalizações foram identificadas irregularidades referentes à transgressão do prazo de atendimento de emergência por vazamento; dificuldades em contatar o call center da concessionária e falta de comunicação aos usuários acerca de procedimentos realizados. As irregularidades apuradas originaram não-Conformidades e Recomendações que foram registradas em relatórios técnicos da Câmara Técnica de Gás.

A Agência atua também na mediação de conflitos existentes entre os usuários dos serviços de saneamento básico e a Companhia de Saneamento de Sergipe – DESO.

O canal de ouvidoria é uma forma de comunicação entre a agência e a sociedade, para que os serviços sejam atendidos e melhorados. Dessa forma, além de receber demandas (reclamações, consultas, denúncias, críticas, elogios e sugestões), propõe recomendações que promovam a qualidade dos serviços. A atividade de Ouvidoria é um dos mais importantes papéis do agente regulador, tornando-se de grande relevância para aqueles usuários que, de alguma forma, não conseguiram resolver seus problemas junto à Deso ou a Sergas, recorrem à instância administrativa da Agrese. Em 2018 foram recebidas pela ouvidoria 36 demandas, destas 31 foram resolvidas e 05 ficaram pendentes, sendo maior parte do público composto por pessoas físicas.





SERGIPE
GOVERNO DO ESTADO

